新京日日新聞
夕刊
十二月六日（水）
定價 一部 金三錢 一ヶ月 金八十錢 郵稅 一ヶ月 金十錢
新京永樂町四丁目一番地
發行所 新京日日新聞社
電話二二五番・三〇〇〇番
發行人 十河集思
編輯人 松本男
印刷人 谷啓二郎

昭和八年の回顧（六）

新築續々竣工

附屬地のみで遂に千戸を突破 でも住宅難は續く

滿鐵代用社宅の新築は豪盛を極めた本年の建築界により拍車をかけたものである、その總戸數大小合して四百戸ほかに獨身宿舍二棟、共同浴場、社員倶樂部などあり、その建築費二百五十萬圓見當といふすばらしさだ、今春解氷期さもに滿洲興業株式會社の手で工事に着手、今や社員倶樂部を殘し他は悉く竣工、社員倶樂部も月半ばには完了する見込でこれでさしもの大工事も本年中には全く終ることになる、滿鐵社宅を除く其他の工事さしては各官衙、會社、銀行に屬するもの或は私人に屬するもの等區々まち／＼であるがこれが總建築は一體幾何に上るであらうか、地方事務所土地係の調べによると同係で四月以來建築承諾を受付けたものが既に二百八十一件の多數に上り、これを事變前の三、四十件程度と比較しては全くお話にならない、そのうち既に建築竣工してこれが許可を得たもの百九十一件でその金額は二百九十萬圓に上つてゐる、その主なるものをあげるさ

一、滿電支社社宅（四階建） 七〇、〇〇〇圓
一、鮮銀支店社宅 五九、〇〇〇圓
一、東拓事務所並に社宅 四〇、〇〇〇圓
一、東亞煙草事務所並に社宅 三五、〇〇〇圓
一、福昌公司事務所兼社宅 六〇、〇〇〇圓
一、國際運輸事務所並に社宅 八三、〇〇〇圓
一、セリ市場事務所 三〇、〇〇〇圓

その他警察、郵便局の増築なども含まれてゐるが、普通住宅でも一件二萬圓乃至一萬五千圓程度に上るものばかりであり今後許可を受けるものを合算すると四百萬圓を悠に凌駕するものと見なければならない

□——□

然らばこれを一軒々々、戸數にして見ればどんなものか、こゝに確實な數字はないが過去の平均によると大體一件當り二戸と見れば大體間違ひないものと云はれてゐるが此頃は從前に較べその多數は大建築であるので一件二戸半にも計算出來得やうといふ、二百九十一件の二倍半は七百二十八戸といふことになる、これに滿鐵社宅四百戸を加へると實に千百二十八戸、これが本年の解氷期四月いらい附屬地内で行はれた一般の新築であるなんと恐らしい躍進振りではないか、これが受付から檢査を終るまでの係員の苦勞は大變なものであつたが中でも建築者が慣れないせいかその設計など侷る雜多で完全なものが殆どなく成績のよいもので二回、三回甚だしいのは五度も訂正を受けて漸くパスするさいつた具合、これには當局者もほさ／＼困り切つて今後は相當な技術者を選定して何とか統制して貰はねば……さ悲鳴をあげるに至つたのも無理がない

□——□

序でに土地の新規貸付について見ると（單位平方米）

四月	三件	一、六二七
五月	四件	一、七〇七
六月	九件	三、六二九
七月	一五件	七、一四三
八月	六件	三、三二四
九月	一六件	一五、四一五
十月	一〇件	八、一一一
十一月	一六件	一五、〇六四

（平方米以下切捨）

この總件數七十九件、その總面積五萬五千九百二十三平方米に當つてゐる、これらはいづれも前年度から話があり本年に入つて漸く新規貸付を受けることになつたものだが何にしろ住宅拂底さ將來の發展を見越してうるさい利權屋どもまで毎日日參して詰めかけるのでこれが應接に係員達は大汗をかゝされたもの、この節は空地もなくなつたせいであらう多少人影も少くなつたのでホツさしてゐる、まだ／＼書けば際限はないが附屬地はこの位にして更に城内に這入つて見やう

諸工事着々進捗 明年十月より始業

滿洲化學工業株式會社の

〔大連五日發國通〕昭和九年八月三十一日をいて竣工期日として本年八月着工した甘井子海岸の滿洲化學工業株式會社工場は、海陸兩工事とも順調に進捗し確實に期日迄に竣工し得る見込みがついた、即ち同工場敷地約二十萬坪の中七萬坪の海面埋立さ共に十三坪の陸上地均しは已に終り、目下社宅發電所合成工場、硫硝工場、變換工場、水性ガス工場、事務所及び四個のガスタンク引込線等工事中で硫安の突堤、幅十一米、長さ五百米は完成、板橋幅十五米延長百二十五米は現在着工中で荷揚よりの輕便線路も施設に着手した、以上の如く今や硫安工場の基礎工事は本年中に終り愈よ豫定の如く明年十月より事業開始の見込みである

郷團、自衞團の解消は尚早

〔奉天五日發國通〕縣下の治安確立により瀋陽縣では縣財政の大半を要する郷團、自衞團の善後處置問題に關して關係者を招致し、協議中であつたが、十一月中旬參事官、警備隊警察隊長さ共に縣下を巡視せしめた結果、全然これを解消するには未だ時期早しさなし、十二月一日よりこれを三分ノ一とすることゝなつたが今回の整理により從來月々一萬二千元を要してゐたものが四千二百元となり農民の負擔輕減の見地からも今回の英斷は相當歡迎されてゐる

ソ聯邦と法王廳の接近

俄然表面化す

〔ローマ四日發國通〕リトヴイノフ氏のイタリー訪問を機會さして從來ソ聯邦内に於ける宗教迫害から犬猿もたゞならぬ間柄だつたソヴエート政府さローマ法王廳との間に何等かの諒解が成立するものと期待されてゐたがリトヴイノフ氏さ同船で米國からローマを訪問した米國郵信長官で熱心なカトリツク教徒であるファーレー氏が四日法王廳總務廳長と會談し更にローマ法王に謁見したので、ソ聯邦と法王廳との接近問題は俄然表面化しその成行きを注目されて居る、若し此の機會に法王廳がファーレー氏其他を通じ間接的にリトヴイノフ氏を說得しソヴエート内にある各國民及各宗派の信教の自由を容認せしめる事さなれば法王廳もソヴエート政府承認の擧に出ずるものと期待されて居る

新任挨拶 札葛爾氏

興安省西分省々長札葛爾氏は同氏政廳長諾拉布爾札布氏さ同四日來京したが、總署に省政一般狀態を報告すると共に各方面へ新任の挨拶に忙殺されて居る、氏の語る所によれば

省内の匪禍は漸減狀態であるが、熱河討伐當時良民が匪賊のために荒され今尚苦境に在るので速やかに救濟方を考慮して貰ひ度ひので齊總長にも且さに此の旨具申した

駐日獨大使歸國

〔東京五日發國通〕駐日獨逸大使フオレツチ氏は五日夜東京を出發、浦鹽經由歸國の途に就いた

十二月七日 舊十月二十日
木曜 丁未 大安 危 井宿

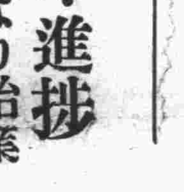

●一白の人 彌縫策は功を奏せず新規蒔直しを講ずべし 辰さ辛さ癸が吉
●二黑の人 死地に陷るも從容さして徐に策を施すべし 甲さ乙さ戌が吉
●三碧の人 思案に暮れて物事一切手に附かず控へて吉 庚さ亥さ壬が吉
●四綠の人 物事は斷念が肝腎深入せず損失を見切べし 丙さ亥さ癸が吉
●五黄の人 喬木は風に撓む高ければ高き程腰を低めよ 戌さ亥さ丑が吉
●六白の人 飲食店最良の日なれど急ぐ事には控へよ 甲さ乙さ丑が吉
●七赤の人 昨日の勞苦は今日の吉慶さなる温和を守れ 乙さ申さ寅が吉
●八白の人 流言浮說に動かさるゝも日新しき事は最も凶 甲さ戌さ丑が吉
●九紫の人 融合和樂は益々一家の繁榮を司るものさす 戌さ亥さ壬が吉

奉天 新京 中谷時計店

日滿悲曲

生命線を行く

國友雄吉（荒川芳三郎畫）（禁上演上映）

（三十四）

正しい歩みへ

久彌は、惱ましさうに話つてゐる晴子のはなしを、さつきから聞いてゐるうちに、「家が貧乏になつて、借金が出來た」といつた言葉などを思ひ合して、牧原氏夫婦の心持が、おぼろ氣ながら、だんだんわかつて來るやうに思つた。

「ぢやあ、早くいふと、君のお父さんは、慾のために、僕のお父さんの信賴を裏切つて佛一兄さんの相續に、反對しやうとするのかね」

晴子は默つてしまつた。

それを、さうでないといつて、否むことのできない彼女であつた。

久彌は、いかにも情ない、といつたやうに、深い太息を漏らした。

「さうか。人は、見かけに依らないものだ。牧原さんに限つて、そんな人で無いと思つたが——」

「家が貧しくさへなければ、そんなことをする、お父さまではないけれど、——お父さまも、お母さまも、常々家のことばかり苦になすつて、是非とも、以前のやうな牧原の家に、再び立ち戻らせたいと、そのことばかり思ひ込んでゐるところへ、ちやうど、おばさまがいらして、いろ／＼御相談をなすつたら」

「おばさまといふのは、僕のお母さんのこと？」

「えゝ」

「僕のお母さんも、ほんとうに、僕がわからないんだからね」

久彌は、つく／＼嘆息した。

「でも、おばさまは、佛一さんより僕よりも、あんたが、いつち可愛いんだから——」

「いくら可愛いゝといつたつて、そんな間違つた親の愛を、どうして、喜んで受けられるものか。間違つた愛に、苦しめられやうとしてゐる僕こそ、宜い迷惑だ」といつたが、俄に或る決心が、彼に浮いた。

「晴子さん！僕、もう家で別れやう。君の處へ行くことは止めにして家へ歸らう。その方が宜い」

晴子は、あわてながら。

「歸つて、どうするの？」

「どうするつて——僕は、どこまでも、佛一兄さんの味方なんだから。兄さんのために、働ける限り働かう。兄さんに反對する奴！そんな奴は、誰でも彼でも僕の敵だ。敵として闘ふんだ。それが、人間としての、正しい僕の歩みなのだ」

「あたしの家へは、もうこれきりで、來てはくれないの？」

「もう行かれない——かも知れない——惡く思はないでね」

「ほんとうに、いつまでも來てくれないの」

彼女の聲が搖り亂されるほど、悲しみが彼女の胸に、込み上げて來た。

「佛一兄さんが、いよ／＼相續をすることになるまでは行かない」

「あたしは、どうなるの？」

「君は——？」

久彌はそれだけいつて、口籠つてしまつた。寂しい苦悶が、彼の胸を[illegible]

「あたしとも、絶交するの——？」

「——僕、どうして宜いか、わからなくなつた。——家へ歸つて、よく考へてみやう。その上で、手紙を出さう」

彼は、そのまゝ逃れるやうに、別れてしまはうとした。そして二三歩踏み出した。

「あら、待つて——」

晴子の、あわてた手が、早くも久彌の袖をとらえた。

雨はもう歇んでゐた。彼女は、いつかパラソルを疊んで、それを手に提げてゐたが、久彌を引留めやうとして、あわてゝぬかるみの中へそれを取落したが、拾ひ上げやうともしなかつた。

「往來ぢやないか。放して——」

久彌は、振り放さうとした。しかし晴子の手には、力が籠つて、容易に放れやうとはしなかつた。

「やつぱり怒つたのね。——怒らないといつて、誓つてくれたぢやないの？」

「怒りやしないけれど——」

久彌は、腹立たしさと、惱ましさとに胸が疼いた。

日日案內
二行 一回金五十錢
被傭度 一回金三十錢
五行 一回金八十錢
十行 一回金一圓五十錢
姓名在社 一回金十錢
御申込みは電話三三〇〇番

貸室豫約
洋室家具食堂風呂付五、六、八、十疊場所詳細は電四九〇六番へ

賣家
日本橋通商店向二階煉瓦坪數六十六 姓名在社

貸家
事務所向小家屋表 家賃二五圓 大和通り 新京館へ

貸店 貸家
新京日本橋通店二階 二階建一戸 新京百貨店横
御希望の方は電話三七三番 寶洋行へ

貸店舖 貸室
間口三間、奥行四間二戸但二階六疊及四疊半押入付（滿鐵病院前）電話三四三二番

下宿
問合せは滿日館 電話三八〇二番へ

貨物運搬
お引越し荷物責任以てお勤め致します
自動車修理
啓明汽車公司
事務所（東四條通二十六）電話二九五七番

金融
歡迎 日賦、月賦 勸人、商人 御秘融通
入船町二ノ二三
三光社

造花及生花 神佛具 葬具一切
加藤葬儀社
新京祝町二丁目 電話三一〇八番

支部長
誰でも出來る各地方に大歡迎月收多大あり高尚簡易有望、兼職者及外務に自信の方申込次第詳細急報す
東京市目黒十四 國民教育奬勵會

御履物
吉野町
とらや履物店
電二九八一番

電氣治療
紫外線放射 諸病血壓降下法
健生堂電療院
祝町二ノ九

土地家屋 住宅電話
賣買並仲介親切に御紹介致します
紹介處 萬成社
新京東一條通金光教前 電話四八八四番

眼鏡の御用は金華堂へ
吉野町二丁目 電話二六四五

華道
青山御流
村岡翠壽園 友雅
吉野町一ノ七

青柳の鯛すき
忘年會、新年宴會の御注文多數に付御用命の節は乍勝手二三日以前より御下命の程特に御願申上げます
祝町鮮銀北横 電話三〇九〇番

內科 小兒科
性病 痔疾科
アヘン、モヒ ヘロイン中毒
松本醫院
入院隨意 隨時往診應需
日本橋通郵便局前 電話三七五六番

食堂 喜樂
十二月五日開業
サービスガール團 內地より昨日到着
日本橋通南廣場

滿洲獨特の好飲料
和櫻 釀造元 北海屋酒造店吟釀
△清酒より三割內外の酒精分を有し
△絶對に頭に上らず
△長く體温を保持し
△價格極めて低廉なり
△內地にては稅法の規定に依り新製に販賣を許されず
特製どぶろく
大和白雪
嚴冬滿洲になくてはならぬはコレ!!
市內到る所の雜貨屋おでん屋にあります何卒御試しを！

北海屋の甘酒『雪の花』
△嚴冬の御婦人方や御子供樣方の御召し上り物
△酒を好まぬ紳士及青年に歡迎され
△非常に濃厚なる絶對變味せず
△白二十度に温め御召上り願ひます
市內雜貨屋カフエー等到る所にあります御試しを！
新京郊外ゴルフ場北
製造元 北海屋酒造店
新京日本橋通六九
發賣元 大和洋行 電話三七〇五番

毛糸

三越特選印
毛糸各種 スコツチ カタン糸 針 紐類
絹綿縫糸 裁縫用具 手藝材料 刺繡材料
ダイヤモンド印毛糸
東二條通本願寺側
新京代理店 三越糸店

北鮮經由東京へ!!大阪へ!!
—新京ヨリ東京へ國際列便—
滿洲丸 雄基・清津出帆 毎六・十六・二六日（月三回）
天草丸 雄基・清津出帆 毎一・一一・二一日（月三回）

北日本汽船株式會社
代理店 北鮮運輸

印度側に誠意なく 會議の前途悲觀視

外務、商工兩省で對策を協議

【東京六日發國通】印度側の回答は五日午後五時外務省に到着、外務省首腦部と商工省側と協議の結果、印度案は期待に反し不誠意極まるもので第十二次會商に於て印度側より提案されたものに比し殆ど何等讓歩せず、日本としては到底これを鵜呑みにするを得ずとの事に意見の一致をみ外務省より右印度案を大阪の當業者に打電すると共に各自の對策を熟考したる上我が最後的態度を決定することゝなつた、一方消息通は印度側が二週間の長きに亘り案を練つた上代案を提示したこと、又ボーア代表が印棉栽培業救濟決定、其他を通告し壓迫の態度で日本の即答を迫つて居ること等より觀て會議の前途は日本側が益々苦境に陥るのではないかと觀測されてゐる

既定方針通り一割八分確保となり、其旨倉田代表に訓電を發した、尚は委員會では外務省の委託でオランダ國ヘイグに出張し日蘭協議會を開催するにつき豫備折衝を行ふ筈の岡田代表が會談内容の問合せをして來たので訓令案を協議した

第十四次日印會商に對する 外務當局の意向

【東京五日發國通】四日デリーで行はれた第十四次日印會商の結果に就ては五日正午から續々公電が到着しつゝあるが、右に關する外務當局の意向は次の如くである

四日の會商で印度側が最後妥協案を提示したが、英本國は本會議前調會に於てランシマン商相が日本商品の進出に對しヨーロッパ共同防衛論を強調してゐるに鑑み、決して我方を滿足せしめる程度のものとは思はれない、外務省としては事務的には盡すべきは盡したのであるから、印度提案に就ては充分當業者とも相談の上日印通商關係の大局的見地より愼重に對策を講じてねばならぬ、從つて印度への回答は相當日數を要するであらう、而してこの問題に對する最後の決定に就ては議論もあらうが、結局は外務大臣の決斷に委ね政治的判斷により決定される事とならう

日印會商の成否は本國裁斷

我代表部成否兩樣の準備

印度案は晒綿布を一割二分に喰止めんとする英印共同國策と觀られ、更に十一日の我提案と懸隔が大なる故受諾せず

【デリー五日發國通】印度政廳の對案を本省に移牒した結果、日印會商の『成否』は專ら本國政府の裁斷に依て決する事となり、デリーに於ける會議は既に終りを告げたので日本代表部では早くも成否兩樣の場合について準備を進めてゐる、もし本省から受諾の回訓が來れば、直ちに細目協定に入るとの豫想に基づき條約附帶條項の起草に移り、同時に本條約起草に取かゝる段取りである、回訓は十日前後に到着するものと期待されて居り、萬事片付くのはクリスマス後と觀るべく代表團が歸國の途につくのは一月九日コロンボ出帆の鹿島丸と豫想されてゐる若し本國政府が印度政廳案を拒否し日印會商が決裂に陥る場合には日本代表部は即時引揚げを『斷行』し二十六日出帆の香取丸に乘船することゝなろう

終始愚弄された

もう折衝の餘地はない ―阿部紡聯會長談―

【東京六日發國通】印度側の提案に日本紡績聯合會々長阿部房次郎氏は語る

印度側が品種別の比率を据置き一割の融通制を各比率に適用するといふが如きは鼻向けならぬ暴擧で無誠意極まるものといふべきである、今日となつては終始愚弄されたといふ外批評の限りでない、六日の紡聯委員會では充分立入つた對策を協議せねばならぬと思ふがボーア代表の説明を以てすれば今後折衝の餘地は無いものと思ふから或は民間代表の引揚げになるかも知れぬ

我綿業代表 引揚準備

解決困難と見て

【デリー五日發國通】日印會商は最早や國家的見地よりせねば解決困難となつたが、我が綿業代表は引揚げ準備を開始した

關東紡績も 明年三月操短二割七分六厘

【東京五日發國通】關東側紡績は正午より丸の内工業倶樂部に於て役員會を開き、明年一月の操短率を協議した結果關西側と同樣二割七分六厘の現行率据置きに意見の一致をみた、明日の紡聯會委員會では異議なく据置に決定する筈である

花輪領事等 吉林へ

新京總領事館花輪司法領事は原田書記生を同伴六日から三日間の豫定で吉林に出張する

滿鐵の答申を中心に 關東軍會議

關東軍では五日午前九時半より軍司令部參謀室で滿鐵改組問題に對する軍主腦部のみの會議を開き、昨四日の軍、滿鐵の合同協議に於ける滿鐵の答申及計數的資料の未協議の一部を中心に種々協議をなし午後四時半終了した、尚六日午前七時到着の陸軍省秋永少佐及平井一等主計を迎へ六日司令部で滿鐵側を加へた第二回協議會が開かれる筈で、愈よ問題は核心に觸れるものと觀られて居る

秋永少佐來京談

滿鐵改組案の現地案研究のため來京した陸軍省軍事課秋永少佐を滿洲屋旅館に訪へば、「未だ現地案に觸れてゐないので、何にも語ることはないよ」と前提し左の如く語つた

審議會は、目下各別に別れて細部の研究に入つてゐるらしいが、自分は未だ誰とも遭はず、案の内容についても全然白紙である、軍部案と、滿鐵案については、只誠心誠意彼我兩案を研究したいと思つてゐる、滿鐵改組と云ふことは長い間の懸案で、キツト圓滿に解決するものと信じてゐるから一般は騷がずに、只吾々を信じてゐてもらひたい、尚改組の結果の幹部の人事について兎や角と云つてゐるが、今回の審議は、單に技術的なもので、そこまでは行つてゐない

秋永少佐着京

目下新京に於ては來京中の八田副總裁、十河理事等滿鐵主腦者を迎へ關東軍との間に滿鐵改組に關する滿鐵案の審議及其後重要協議を續けてゐる時、過般東京を發した陸軍省軍事課秋永少佐は中央陸軍の意向を携へ六日午前七時新京に到着したが、同少佐の來京は滿鐵改組問題をめぐつて更に有力、重要な協議の成行きが豫想され注目されて居る

有田大使着京 けふの日程

新任ベルギー大使有田八郎氏は滿支視察の途次五日午後七時卅分着列車で新京に到着、吉澤一等書記官以下大使館關係者及滿洲國側多數の出迎へを受け、直ちに大和ホテルに入つたが、同氏は數日滯在し日滿要人を歴訪する筈(寫眞は驛頭で鄭總理と握手してゐるところ)

既報有田大使は五日午後七時半來京したが、六日は林出書記官の案内で、午前九時菱刈大使を訪問、午前九時半執政を訪ひそれより鄭國務總理宇佐美顧問、謝外交部總長軍政部實業部を訪問したが午後六時半菱刈大使の招宴に出席した

內政會議で 農村問題討議

【東京五日發國通】內政會議は五日午後一時三十分より既報の顔振れで開催、齋藤首相より現下の國情より觀て農村問題の恒久的根本對策を確定することは最も緊要な事と考へるから各位の腹臓なき意見交換によつて急速に成果を得たいと思ふと一場の挨拶を述べ、後藤農相より

高橋藏相の出席を得たのは本會議が初めてであるから只今迄の經過を説明する、さて農村の過剩勞働を如何にして緩和するか、農産物の生産販賣の統制方法を如何にするか、又現在農家の收支はバランスのとれない狀態にありと考へられるがその原因を除去する必要があると考へる併してその原因は多々あるが、その第一としては公租、公課負擔の過剩だ、第二は肥料の價格の割高であゐ、第三は農民負債の增加である、第四は農村經濟機關の缺乏で金融制度は農產物賣買の無統制にある以上は要するに自力更生の精神によつて農民共同の力で農村の改善に努めねばならないことは勿論だが、農村を精神的にも經濟的にも健實に維持する事が國家存立上最も必要だから、自力更生をさせるについても先づこの障碍を除くことが必要である

と述べ、之に對し高橋藏相より意見開陳あり

農村更生策は、自發的に農村自体が自覺するやうに促すべきだ

と述べ、荒木、三土兩相よりも夫々意見を述べ結局農村疲弊の原因を探求しこれを除去する事については意見の一致を見、七日行はれる次回會議に具体的對策の審議に入ることを申合せ午後二時五十分散會した

滿鐵辭令

臨傭 飯田伊三郎
同 高橋孝利
同 松村清治
同 齋藤正次郎
同 和氣周豊
同 牧元幸雄

甲種傭員を命す新京驛助手を命す(各通)

李擇一氏歸平

【天津五日發國通】北支政權の外交使節として渡日し、歸路新京を訪問した李擇一氏は五日午前十時歸平したが、直ちに黄郛氏に對し諸種の情勢を報告打合せをなす筈である

人事往來

▲東鹿海軍中佐以下二百二十名(練習艦隊乘組員)五日午後二時四十五分來京同日午後十時發奉天へ
▲有田大使(白耳義大使)五日午後七時半着大連から
▲河本大作氏(滿鐵理事)同上
▲秋永少佐(陸軍省)六日午前七時着大連から
▲松下中將以下九名(練習艦隊司令官)六日午前八時三十分發哈市へ
△清水漢口總領事五日午後七時半來京國都ホテルに投宿六日午後四時半發奉天へ

舊東北官吏を任用せよ

東北四省法團が行政院へ電請

【北平六日發國通】關內にある東北舊官吏等の流氏は抗日運動で散々おだて上げられた揚句最近は丁度乞食扱ひの中央の薄情さに漸く目覺めつゝあるが昨日當地東北四省法團の聯合辨事處では行政院に對し速に政務整理委員會をして關內に流亡せる東北人を登記せしめて救濟を講ぜられたく任用についても特別の考慮を切望する旨電請した

前佛文相來京か

來朝中であつた前佛文相日佛協會長アンドレー・オノーラー氏は三日東京發六日夜奉天に到着するが都合によつては新京に來京それより北平に向ふ豫定である

福建政府全軍 北方に向け進撃開始

【福州五日發國通】福建政府は昨日全軍に動員令を下し北方に向つて進撃を開始した先遣軍は既に建甌、建陽に到達攻撃陣地を構築中である

南京側要人 續々南昌に集る

【上海五日發國通】蔣介石氏は現在の事態に極端なる變更なき限り南昌防衛にとゞまることに決定したが、當面の福建問題を始め其他第四次中央全体會議を前に控へて國民黨としても亦中央政府としても決定を要すべき多數の重要問題があるため目下各要人を續々南昌に招集し之れが打合せをなしつゝある、而して湖北省政府主席張群氏は眞先に昨四日南昌に到着直ちに蔣介石氏と長時間の會議を行つたが張群氏に續いて吳稚暉、陳立夫兩氏も四日南京を出發南昌に向つた、尚汪精衞氏も蔣介石氏よりの急電に接した爲至急南昌に赴く事となつたが茲數日中に一大時局會議が開かれるものと豫想されて居る

福建在留外人 引上希望は

各國とも大反對

【上海五日發國通】福建在留外人に對し南京政府より引上けを希望したことは既報の通りであるが、日本側としては之きに有吉公使が南京訪問の際汪精衞氏に對し日本の嚴正なる態度を説明すると共に、約一萬二千の在留民引上けの不可能なる事情を説明し、充分なる保護方を要求し、汪外交部長も心よくこれを容れ、又英米兩國も南京側事をして引上けの意志なき旨を明らかにした、南京政府の在留外人引上け希望は福建政府に對する牽制策と觀られて居る

南京政府 邦人引揚げ勸告したとデマ

【上海五日發國通】南京政府外交部は一昨日來或は外交次長唐有壬の談として或は政府代辯者の談として再三日本側當局に對し福州在留邦人の引揚げ方を要求した旨を新聞紙上に發表せしめてゐるが、日本側では南京總領事館も上海總領事館當局も五日朝に至るも未だ何等この種の通告に接してゐない、恐らく事態の具体化を外界に深く印象させ斷乎たる處置をとるべき意向を暗示し、且萬一居留民に不祥事件等發生した場合にも其の責任を回避せんとする支那側當局の手段と觀られてゐる、尚ほ日本側當局は居留民引揚けの如きは到底實行不可能として頭から問題にしてゐない

重慶の排日 氣分和らぎ

日本領事館復歸

【東京五日發國通】揚子江の最上流にある重慶には滿洲事變勃發以來熾烈なる排日のため領事館始め在留邦人が全部引上げてゐたが今回領事館を復歸することゝなつたので我軍艦二見は漢口より溯航し十一月卅日始めて重慶に到着した、五日海軍省に達した報告によれば、現在の邦人は六名で、市内には若干排日の空氣があるが、市政府は相當取締つてゐる模樣である、同方面から日本に來る重なる物産は漆、桐油であるが、これから同方面との貿易も次第に活氣を呈するに至るであらう

西南派提示の 福建對策中政會議に附議

【上海五日發國通】南京政府は西南側より提示された福建問題對策三項を六日の中央政治會議に附議することゝなつたが、周圍の情勢から觀察すれば、中央政治會議は西南派の意見に對し、原則的に承認を與へることと疑ひなく從つて一時喧傳された西南四省の聯合政府の組織説も此處に消滅するものと觀られて居る

中央政府 廣東派抱込みに大童

【南京五日發國通】福建の獨立により全國的動亂の機運にあるので中央政府は廣東派抱込みにあらゆる努力を拂つてゐる

一割八分確保の旨訓電

紡績特別委員會

【大阪五日發國通】紡績關係三團体は正午より綿業倶樂部で特別委員會を開催の結果、

『斷行』

失業解決の爲 移民を禁止せよ

米議會でマ代表力説

【ワシントン四日發國通】米國議會でハワイ代表マクカンドレス氏はハワイの失業解決のため移民を禁止せよと力説した

中央か福建か

西南派向背數日中に決せん

【上海六日發國通】福建新政權果して伸びるか、中央の威信全く地を拂ふか、この鍵を握る西南派向背の『重大』さは今や區々たる浙江省境の軍事衝突問題を越へて衆目注視の的となつた、傳へられる西南派の今日迄の態度を綜合するに福建新政府の綱領と國旗變更に對しては反對してゐるがさりとて中央の現在の政治機構を承認するものでなく即ち西南派領袖の一致せる意圖は政權を人民に返し國民黨の訓政期に終末を與へて進み入り以て自派の政治的地位を擴大強化するにある、從つて中央今後の態度並に福建政府の綱領政策變更(福建政府陳友仁は既に人民政府の綱領政策に重大變更を加へることを豫告した)如何によつては昨今喧傳される中央、西南の合流より一轉して先頃に還し福建に於る第三黨驅逐による五省聯合政府組織へと進展する可能性も多分に生じて來ることゝなる、この形勢の下に開かれる本日の中政會議は西南派提示の調停意見書に如何なる回答を與へるか、更にその結果が齎らして張繼が如何に西南首腦者を口說くか、福建政府がその内部深く入込んだ第三黨を驅逐して『如何』なる程度の政策綱領の變更を斷行し得るか、この數日中に中央、西南、福建の三者に依つて打たれる大芝居こそ今後の形勢を一轉するものだけに最近の最も興味あるものであらう

齒科專門 日本大學齒學士 小島欽郎 小島醫院 東四條通り八 電話三二四六

經濟欄

海外經濟

▲銀塊及爲替

倫敦銀塊	一八片一六分九
同 遠限	一八片八分五
紐育銀塊	四三仙八分五
孟買銀塊	三六留比二分一
米英爲替	五弗一六仙二分一
米日爲替	三一弗三三仙
米支爲替	三三弗八七仙
スチール株	四六弗四分三
アナゴンダ株	一五弗四分一

現物	一〇仙二〇
一月限	九仙九〇
三月限	一〇・〇二
五月限	一〇仙二六
七月限	一〇仙三九
九月限	一〇仙四三
十二月限	一〇仙六〇

▲上海標金

昨止	六九九五〇	六九一五〇
高値	六〇〇八〇	六八九〇
安値	六九七三〇	
本寄	六九〇五〇	
歩値	六九一〇〇	

▲上海日本向

第一回		一〇八五〇〇
第二回	六九二五〇	一〇九〇〇〇

▲上海倫敦

賣値	一志三片八分五	一〇八六二五
買値	一志三片一六分一	一〇九二五

▲上海紐育向

賣値	三四弗四分一
買値	三四弗一六分五

▲大連金鈔票

現物	一二一〇〇	一二一〇〇
近限	一二七〇	先限
寄付	一四三〇	出
歩値	一七五	
引直	一八〇	不
高値	一八五	來
安値	一六〇	
出高	一七〇	申

▲大連上海向

九七三七五 …… 九七四〇〇 …… 九七四二五 ……

▲大連臺台向

九七〇五〇 九〇五 ……

▲阪神日米爲替

第一回	三一弗〇〇〇 / 三一弗二分一

各地市場

▲大阪株式

大株	一三八〇	一二九〇
大新	一三三〇	一三四〇
鐘紡	一四一〇	一四〇六
同新	一三六	一三三〇

▲同短期

大新	一三二〇 / 一三三〇

▲大連株式

大新	一三一七〇	一三八〇
東新	一五六〇	一五六〇
鐘新		

▲大阪三品

五品先	二五六〇	二五七〇
當限	二二八〇〇	二二七〇
一月限	二二六〇	二二六〇
二月限	二〇二六〇	二〇二〇
三月限	一〇八〇〇	二〇七〇
四月限	一九八三〇	一九七〇
五月限	一九五八〇	一九三〇
先限	一九二〇〇	一九二〇

▲大阪棉花

當限	四九一〇	四九一〇
先限	五一四五	五一四五

▲大阪期米

當限	二三七四	二三七五
中限	二三八〇	二三九一
先限	二三九〇	二三八六

▲仁川期米

當限	二二〇六	二二〇二
中限	二二三〇	二二三六
先限	二二四八	二二四〇

▲橫濱生糸

現物	五五〇〇〇	五五〇〇〇
當限	五六七〇〇	五六七〇〇
先限	五七三〇〇	五七三〇〇

▲神戶豆粕

十二月限	三一一	三一一
一月限		

▲カルカツタ麻袋

青麻	三六留比一六分一
麻筋	三三留比八分五
爲替	八〇留比〇〇〇

新京市況

▲大連特產

●豆粕 現物		三七〇厘
●大豆 現物		
袋込	三三八	三三八
十二月限	三三一	三三〇
一月限	三三一	三三二
二月限	三三三	三三五
三月限	三三六	三三七
四月限	三二八	三二七

●豆粕 現物	一二七〇	一二六五
十二月限	一二六〇	一二六〇
一月限	一二六五	一二六五
二月限	一二七〇	一二七〇
四月限	一三〇〇	一三〇〇

●豆油 現物	一〇一〇	九九五
十二月限	一〇〇〇	九九五
二月限	一〇一〇	九九五

●高粱 現物	一九四	一九四
十二月限	一九二	一九二
一月限	一九四	一九六
二月限	一九九	一九六
三月限	二〇三	二〇三
一月限	二〇六	二〇八

糧豆現物 特產現物

大豆	八、五〇	六車 出來
高粱	四、一〇	六車
小豆	四、一〇	三車
包米	一〇、八〇	三車

●錢鈔

鈔票對金票	一二一〇八錢
現大洋對金票	一〇九四〇
國幣對金票	一〇九五一
現大洋對鈔票	九〇九六

吉林行女給募集
四五名入用
御希望のお方は左記へ
三笠町二ノ八
常盤旅館

募集
家政婦 附添婦 看護婦 募集
東二條通り五〇
愛仁看護婦會
電話四七七二番(呼)

移轉御通知
今般左記の場所へ移轉仕候間此段以紙上御通知申上候
舊場所 新京朝日通一九
移轉先 新京永樂町三丁目一九
(領事館前京都旅館西側)
國都醫院
電話四六〇六番

外務員募集
經驗ある者
但市内に確實なる保證人を要す希望者は直接本人來談ありたし
東二條通
大阪朝日新聞販賣部
朝日舍

保險は信用厚く取扱懇切の
明治生命
御申込は
新京代理店
仁和洋行
電二五八二番

來春五月には 電話が千個開通する
寄附架設費も本年よりか幾分安くなりそう

電話架設の申込時期が近づいてきたので最近市内の電話架設希望者から架設數や架設料金などについて電話局に多數の問合せがあるが明年新京市に『架設』される電話は千個の豫定で、一月末までに新京電話局に到着、三月末までに局内の取付設備も終つて五月末までには申込み當籤者への架設を終了するはづである。本年の五百個に比べるときは明年は二倍架設されることゝなり、そのうち軍部、諸官廳および滿鐵などの如き優先權によつて架設されるもので目下の見込數三百余を除いても一般申込み者に對して約七百個が振りあてられることゝなり、本年の民間架設二百五十個に比べるときは約三倍となる譯であるから明年は相當電話の需要が緩和されるものとみられてゐる、架設費は主として電話の市場時價によつて決定されるもので最近は一般財界の『影響』もあつて本年の架設當時より幾分下落し今のところ八百圓内外とされてゐるので本年の寄附架設料一百五十圓よりは多少減額されるのではないかと豫測されてゐる

領事館にも女交換手式に
事務の多忙と廻線の增加で

新京總領事館では從來廻線電話二個で館内並に官邸、同館署構内官舍計十八個の交換をなしてゐたが今回構内に大使館並に同館々員の官舍が三十戸新築され内二十六戸に電話が架設したので館内の各係が事務多忙で電話使用が激增の結局五十個と廻線電話三個を增すことになつたので從來のボーイ交換では間に合わないので專屬女交換手二名を採用することになつた、夜間は當直並にボーイが交換に當ることになる、目下各官舍の外線引込工事中である

バス暴れる

五日午後零時五十分ごろ日本橋通と朝日通交叉點で東三馬路馬車夫張前會が附屬地から城内に向け歸途前記個所に差懸つた際城内から附屬地に向け急走中の滿電バス運轉手松尾知生（二七）と衝突し馬は前右脚を骨折したが幸ひ乘客には死傷がなかつた

酌婦雲隱れ

市内日本橋通料亭一力こと齋藤定次氏方抱へ酌婦榮子こと高山止子（二〇）は五日午前十時ごろ警察署に出頭を命ぜられ外出したまゝ歸宅せず行方不明となつたゝめ搜査を行つたところ同人は同日十一時ごろ城内西五馬路料亭有明に立ち寄り同家酌婦浪子こと川上オヒデ（一九）を誘ひともに行方を晦したことが判明し直に新京總領事館署に搜査方を願出た

プラタツプ氏を中心に
大アジア義勇軍組織の座談會

過般來滿の節各地で講演會を開催しアジア民族の團結を高調したプラタツプ氏は明年二月大連に召集されるアジア民族會議に出席すべく入滿、去る三日新京に到着、目下國都ホテルに投宿中であるが六日午後六時より東亞產業協會に於てアジア青年聯盟主催の下に同氏を中心に大アジア義勇軍の組織につき座談會を開催することゝなつた、尚ほ同氏は引續き新京を振出しに北支及内蒙各地を巡遊し二月迄に大連に歸着する筈である

明夜步兵隊凱旋
みなさま送りませう

七日午前四時二十分着列車で哈爾濱から步兵第〇〇團の將士〇〇〇名が來京、同日午後十時二十五分發列車で内地へ向け凱旋の途に上るが同隊は北滿の治安維持に匪賊の掃討に偉大な動功のある人々である、市民は綜合せこの迎送をさかんにすべきである

年末から年始への―虚禮は廢止
新京教化聯盟が音頭取で 一般の注意を喚起

昭和八年もいよ／＼あと殘り少くなつたが例によつて年末年始の贈答を始め忘年會その他がそれからそれへと頻繁に行はれるのも、ある程度までは止むを得ぬとしても、これから起る『弊害』もまた少くないといふので新京教化聯盟では來る八日午前十時から地方事務所長室で役員會を招集しこれが打合せをすることになつたが、その大要は

一、忘年會はなるべく簡素にすること
二、年末贈答は虚禮に亘らざること
三、新年廻禮は新年互禮會を以てこれに代ふること
四、領事館又は學校に於ける拜賀式は努めて參列すること
五、戸毎の國旗掲揚を勵行すること

などで右『趣旨』を普及するため多數宣傳ビラを印刷してこれを配布し此際一般の注意を喚起することになつた

旅客事務の打合せ會

來る十五日午前十一時から四平街において新京鐵道事務所旅客事務打合せをなす、新京管内各驛長、驛助役、旅客事務主任出席、新京驛からは野村新營業長、高橋旅客主任、福島旅客係等も出席し新京からは議題二十、希望事項三十七を持ち出し事務の進行、旅客サービスに關する事項を協議すること

新年互禮會の參加申込受付
締切りは廿日です

毎年一月元旦を期し催さるゝ新京官民合同の新年互禮會は當日午後零時三十分から西廣場小學校講堂において開催さるゝことになつた、主催者は例年通り新京總領事館並に新京地方事務所で會費金一圓、會券引換に申受くることになつたが申込所は新京地方事務所庶務係、滿洲國々務院情報處（滿洲國關係）關東軍副官部（軍部關係）各區長市中聚係で十二月二十日を以て申込を締切ることになつてゐる

貨物列車脫線

五日午後八時安奉線給莫塘驛において下り貨物第二百二十三列車は脫線六日午前一時五十分復舊、これがため同線第六旅客列車は五時間十一分給莫塘驛を第三旅客列車は五時間五十七分安東驛をいづれも遲發した

五、一五民間被告 辯論第一日
深作辯護人流涕裡に輕減論

（東京五日發國通）五、一五事件民間被告事件の辯論第一日は午前十時半東京地方裁判所で、神垣裁判長、木内檢事係りで開廷され先づ深作辯護人が事件發生當時の國家情勢より說き起し、政界、財界の腐敗が本件勃發直接の原因であると斷じ、櫻田門外の義擧赤穗義士の快擧を引例し無罪論を主張し正午休憩午後一時半再開、深作辯護人は更に辯論を續けて橘等の今回の事件根源は水戸學の影響であつて自身で國家を救はうとの眞味から斯る行爲に出たもので一點の私心も名譽心もないのであるから斯る義人に對しては輕く處斷ある可きであるいと涙を流して熱論し、午後二時四十分閉廷した

松田中尉に
小磯參謀長から賞詞

熱河聖戰中糧食補給困難なる際、敵中を二週間に亘つて探査、水運の調査を完成して拔群の功を樹てた欒州兵站支部長松田工兵中尉に對し、小磯參謀長より左の賞詞があつた

賞詞　欒州兵站支部長　陸軍工兵中尉　松田喜久馬

熱河聖戰愈よ進み補給の困難益々加はり軍か夙に書策せる灤河水運の利用急を要するものあり、是に於て中尉に命じて灤河を偵察せしむるや匪賊群聚の中を冒し水路の險難を凌ぎ二週日を費して具に水路の狀況、輸送の得失を調査研究し以て軍當局をして水運實施に關する憑據を得しめたり而て欒州兵站支部長として實施の衝に當るや小數の人員を指揮し民船の蒐集、船夫の招募、艀舟の發著輸送の保安、民衆の招撫等殆んど自ら之に任し六月中旬第一航開始以來十月下旬終航迄灤江船數約二千五百隻に及び以て寒心に堪へざりし兩明陵路の補給難を救ひ軍當局をして日夜憂慮せる熱河省内外に屯在せる軍隊に對する給養に遺憾なからしめ又多大の冬營材料を迅速に輸送し熱河省内冬營準備に支障なからしめたるは蓋し中尉か克く本水運の價値重要なるを認識し其特性に適應せる計畫を策定し加之堅忍持久幾多の困厄に堪へ犠牲的精神を基調とする積極的活動を敢行せし賜ならずんばあらず茲に中尉か原所屬に復歸するに方り深く其勞苦を犒ひ以て其功績を讃ふ

昭和八年十月三十一日　關東軍兵站監部事務取扱　小磯國昭

御下賜の眞綿を捧持 町村書記官來京

皇后、皇太后兩陛下より在滿警察官に御下賜された眞綿を奉持した宮内省總務課町村書記官は屬一名を從へ五日午後零時四十五分東京を出發したが來滿の上は奉天、新京はもとより吉林、哈爾賓、齊々哈爾方面にも赴き在滿警察官を慰問する筈である

南部線陶賴昭窰門驛で 地方的乘車券發賣

北鐵南部線陶賴、昭窰門兩驛では去る十一月廿六日以來地方的乘車券の發賣及び地方的手荷物の受託を開始してゐる

ソ滿國境ノルランカ對岸より 又も一齊射擊
目下眞相を調査中

（チチハル五日發國通）ソ滿國境吉拉警察分署に達した情報によれば、一日午後十時頃アルランカ對岸アラチンスキーより突如三十分に亘り輕機關銃、小銃の一齊射擊をなしたるも、警察隊は何等これに應戰せず、愼重な態度を持してゐるが、去る十一月二十九、三十兩日にも同じく一齊射擊を受けたことあり、目下當局に於てはこれが眞相を調査中である、尚ほ對岸アラチンスキーに於ては未明まで盛に氣勢を擧げてゐた由である

星野車屬の遺骨離京

物故した關東軍交通監督部員星野米藏氏の遺骨は七日午前九時發列車で内地へ遺族がもち歸り埋葬する

腹卷に隱して ダイヤ百萬圓を密輸

（東京五日發國通）ダイヤモンド其他貴金屬密輸事件につき警視廳では留置中の角谷榮藏他關係一味を取調べ中であつたが、上海呉淞路に角谷洋行と云ふ貴金屬店を有してゐる角谷がこゝ數年間上海と内地往復毎に腹卷に隱して密輸入したダイアモンドが百萬圓内外であることが新たに判明したので警視廳當局では同人を密輸方法其他につき追及すると共に一等船客に對する稅關吏の監視が粗漏なることを判明、稅關當局では大狼狽を來してゐる、尚ほ手配中の角谷の番頭二名は上海方面に潛伏中の模樣である

東海道線大追突
乘務員三名死傷

（東京五日發國通）五日午前五時三十八分東海道線山崎で貨物列車大追突、停車中の機關車はホームに乘上げ貨車十三輛折重つて轉覆大破一時上下線とも不通となつた大椿事が起つた、客車でなかつたため損害約二十一萬圓に止つた乘務員三名死傷し、原因は機關手が赤信號を無視したためであると

匪賊に襲はれ 邦人三名銃殺さる
奉天省大本站附近で

確なる筋よりの情報によれば五日午前十一時突泉縣（奉天省北部）より洮南に向ふ旅客自動車が大本站を通過の際突如匪賊が該自動車を襲擊して乘客の日本人三名を銃殺した、詳細は尚ほ不明であるが犠牲となつた日本人は奉天省突泉縣副參事官山口六郎氏（二二）と奉天公報記者清水某及西田某の三名なる事判明、山口氏は原籍長崎縣南松浦郡久賀島村で今春同志社高商出身の劍道三段、十月に大同學院第二期生として巣立つた有望な青年官吏である

花街の噂 人間の子だ

口のはた、かの方にポツンさエキビの親ほどのおできができたのに大きな伴創膏をはつて痛い／＼と云つてる八千代館の小千代、そりやア燒芋や甘栗を喰ひすぎるからだ、早くなほすにや舌でなめるんだ犬や猫はみんななめてなほすんだと云ふと、あらアあたし人間の子ですワと不服を申したてる

×

なんでもいゝ早くなほしたかつたらなめろ／＼と云ふと一生懸命舌をのばすがおでこにとゞかないだめ／＼もつときばして／＼と號令をかけると鼻の頭をなめたり、アゴをなめたりしておしろいをすつかりはがしてしまいました

×

この子、にらめつこに強いことは全く驚くばかりです、どうかして笑はせやう、齒を出させやうとするがなか／＼しんぼう強く、どうしても口を開かない

×

ある時、一二の三で試合ひをやつたが、口を閉ぢたが最後お姐さんがお銚子をさつさいでお酌をさと指圖するのを啞のやうに默々として動いて、決して物を云はず、どうしても物を云はなくちやならなくなると、マツチをすつて消炭をこしらへお箸の袋か煙草の箱に書いて出す、斯くすること三十五分勝負なしの引分けに終つたことがある

高等主任に 堀内警部就任

缺員となつてゐた新京警察署高等主任に現農安縣在の警部堀内幸治氏が就任に決しその後任には新京總領事館警察署勤務赤木又一警部補が赴任に決定した

けふの銀相場

鈔票對金票	一二圓三六
現大洋對金票	一〇九圓四〇
國幣對金票	一〇九圓四五
現大洋對鈔票	九七圓六六

街の日記 明治會を新京にも作る

現代の混亂した世相を正しき時代に還すには、明治大帝の教へに目覺め、その御遺業に聚るにありとの主旨のもとに朝鮮の名士を中心に結成された明治會では今回いよ／＼新京にも支部を設立することゝなり、新京郵電第二分會長宮木喜久二氏が中心となつて同會に於て會員募集中にて尊信、新悲、聖訓讚仰、聖旨普及を圖るとともに、青年同志會員も加入すべく勸誘中であるが、既に入會費五十錢と三十錢を添へて申込めば、毎月明治會誌を頒布し、青年の修養に資する筈で、希望者の入會を歡迎するさ

スケートの講習 近く開催する

スケートの初心者のために親切な手引をなし、冬期唯一のスポーツを一般に普及させやうといふので新京體育聯盟スケート部では八日午後一時から地方事務所内でこれが講習會の開催および奉天における氷上聯盟發會式代表派遣に就いて協議することになつた

冷水寒行出願

城内北門外大馬路八號天台宗修驗道加持祈禱所祈禱院谷脇法顯氏は天下太平、國家安泰市民安全の祈禱のため明年一月五日から二月四日迄一ケ月に亘つて市内の信者を各戸に廻り冷水を頭から冠り寒行をすることにし冷水寒行許可方を新京署に六日願出た

拾ひもの

▲滿鐵病院前大場商店内松本氏は五日午後九時ごろ滿鐵病院前で手提鞄一個在中不明を拾つた

▲滿鐵地方事務所勤務佐藤甚二氏は五日午後八時四十分ごろ地方事務所前でサツク入携帶用電燈一個を拾つた

落しもの

▲三笠町二丁目高古カメさんは五日午前八時三十分ごろ自宅から驛に行く間に婦人用帶止一個（黑ダイヤ入時價三十圓）を落した

▲日本橋井八番地小東ナツさんは五日午後二時ごろ金泰洋行から歸宅中現金五十圓を封筒に入れたまゝ落した

▲永樂町三丁目三十二號原甚二氏は五日午後八時三十分ごろ吉野町で風呂敷包一個在中寫眞機一個首卷一個キング一册を落した

▲錦町四丁目十七番地松本吉五郎氏は五日午後十時ごろ大和ホテルから自宅に歸る途中客馬車上に封筒一個在中山林競爭問題書類、滿州國書類を置き忘れた

▲永樂町四丁目カフエーアジア女給鄭分祈さんは黑色財布在中十圓余を六日午前六時ごろ驛に行く途中落した

松方對協定六社ガソリン協定 商相調停に乘出さん

（東京六日發國通）日ソ松方石油對協定六社のガソリン販賣協定に關し鑛山懇話會長田中隆三氏は中島商相を官邸に訪問し調停方を懇望したところ商相は明答を避けたが、ライジングサンが協定に賛意を表し、松方と六社側間の具体的機運動き居る場合に、調停に乘出す意向を有し居るので兩者間の協定交渉の進展如何は當面先づライジングサンの態度如何にかゝつてゐると觀られて居る

斷然!!評判になつた・・・

甘栗太郎の内地送り!!

甘栗を送りませう なつかしい故國の忘られぬ人々に……

名物御甘栗

一粒撰正目	七四〇匁入	三圓〇〇錢
同	四七〇匁入	二圓一〇錢
御德用正目	七四〇匁入	二圓六五錢
同	四七〇匁入	一圓九〇錢

（荷造送料共）

○御住所さへお知らせ下されば荷造りから發送まで一切の手續は當店でいたします
○發送後は郵便局の郵便物受領證をお宅樣へ御送付申上げます
○甘栗太郎の甘栗は内地へ着いてから幾分はかたくなりますが御老人が召上れない程カチ／＼になるやうなことはありません
○荷造りは獨特の方法で嚴重に致します故途中で拔かれる樣な心配はありません
○稅關は正目七四〇匁迄絕對無稅で通ります

新京吉野町二丁目 甘栗太郎 電長二八八七番

直扱の運搬は―電話三八七八番へ!!
海陸運送 建築材料運搬 引越荷荷造 市内運搬
（正）丸正運送店 新京三笠町四ノ五 電話三八七八番

各種
良い自轉車を低廉に提供し皆樣の安心して買へる店
自轉車の―御用命は!!
×良い品が安すかつたら羽根が生へてとびます×
永樂町二丁目四ノ二 森自轉車商會 電話四八四九番

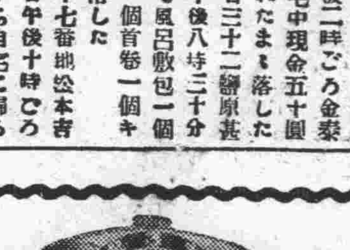

昭和八年のラストを飾る
歲末大賣出し
十二月五日より卅一日まで
時計部の賣出方法は?
一、三圓以上お買上げのお客樣には……粗品進呈
一、十五圓以上お買上げのお客樣には……桐箱入銀盃一ケ進呈
一、三十圓以上お買上げのお客樣には……別珍サツク入二ツ組盃一組進呈
別にサービスとしまして!
一、目覺付置時計 元價提供 一百個限 金一圓九十錢
一、美術懷中時計 元價提供 五十個限 金二圓九十錢
一、腕バンド 大特價 金十錢より各種
本年最後の奉仕何卒この機を逸せず御買求め下さい
新京日本橋通 新京百貨店時計部 電三一六一番

慶安異聞 艶魔地獄

（上演映畫化）

玉水三郎

（繪）長谷川小信

（百十二）

秀忠法要（五）

二代將軍秀忠公、二十三回忌の追善供養の爲、弘く大赦令を布くといふ、觸れ出しがあつた。

素より自ら犯した罪でなく、その父の爲か主人—舅—祖父の爲に罪つたる罪であるから、お八重には第一番に大赦無罪の由渡しがあつたのだ。

夢かと許り驚いたお八重と、出ア尻清兵衛と名主の三人。腕が拔けたやうになつて、町奉行所を出ると、お八重の身を案じて、唐犬方の兄分が四五人、容子を聞きに來たのだが、三人キヨロリとして奉行所を出て來たので、是亦吃驚。

『オヤ〳〵姐御、何うしなすつた、清兵衛兄貴、何をボンヤリしてゐなさる』

言はれて初めて嬉しさが身に感じたお八重、ニコ〳〵顏して、

『みんな能く來てお呉れだねえ。私やあの門を出るまで、何だか狐に憑まれたやうでゐたが……二代樣の二十三回忌で、今日大赦……私や天下晴れての女一人になりました』

『エーッ、それなら姐御は、汚れのねえ綺麗な體になんなすつたんですか』

『こいつア目出てえ』

清兵衛も名主も、初めて氣が附いたやうに、

『目出たい〳〵』

『ア、——目出たい』

一同足も宙も、ワア〳〵言つて來る中に、お八重は急に立停つて、

『大赦と言へば、兄さんも出牢なさるのであらうと思ひます。可愛い十松も一緒に……』

『オ、此奴ア氣が附かなかつた。其迎ひに行かざアなるめえ』

清兵衛は斯う言つて、獨りズン〳〵奉行所へ引返す。

名主は頷いて、

『それも可し、清兵衛さん一人で可からう。此方は少しも早く歸つて、唐犬親分を喜ばせる事にしやう』

一同が鳥越の宅へ歸つて見ると、門口に馬が繋いである。

『オヤ〳〵立派な馬だ。誰殿がお越しになつたのだらう』

一同怪しんで能く〳〵見ると、入口には大久保彦左衛門老人が、大きな聲で、

『唯今白山下へ參つたら、久米は當家へ參つたといふ。平内を此處へ出せ。火急な用事で參つたのだ』

權兵衛は態と鄭重に、一禮して言譯をする。

『折角でございますが、唯今淨見重左衛門樣と御一緒に、駿河臺へ參られました』

『ナニ駿河臺だ。そんなら身共の邸へ參つたのだらう。あれ程此館を待てと申附けたに。平内も重左衛門も呆れ返つた慌て者だ……それはそれとして、當家の八重は晴天白日の身となつたから、安心致すが可い』

『ヘエーッ』

權兵衛は何も知らず、大久保のいふ事だから、觸りとも思へず、ぼんやりしてゐた。

其處へ飛込んで來た兄分が、口を揃へて

『親分目出たい〳〵』

『何うぢや權兵衛、八重は歸つて來たらうな』

彦左衛門之を見て、

唐犬も夢の如く思ふ所へ、清兵衛が先へ立つて、小島三平が十松を背負つて歸つて來た。

三中井　朝鮮

支店開設

十二月七日より

三中井釜山支店

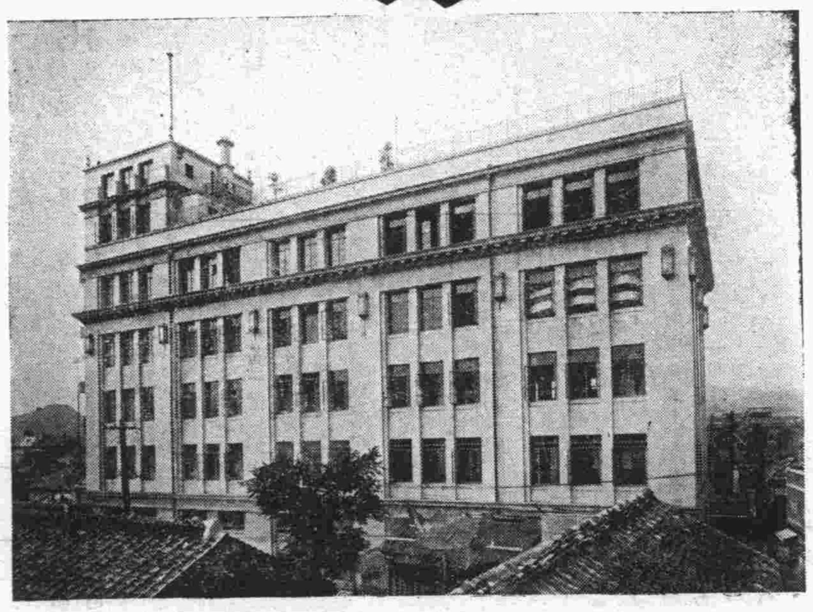
京城本店

三中井晉州支店

營業品目

特撰　背廣オーバー地

別仕立　既製紳士服　オーバートンビ

紳士洋品雜貨部

用達部

御買上げはもれなく開店紀念品進呈!!

紳士洋服部　別仕立既製品

三中井京城本店の專屬工場に於て閑散期を利用して製作せしめたるものにて豐富なる特撰流行生地の使用さ仕立の特別入念され從つて比類なき優秀品揃ひ然かも御値段は素晴らしい格安さです

背廣　オーバー　モーニング　トンビ等豊富陳列

別誂御注文

充分な流行生地を用意し裁斷師裁縫工共永年本店工場に於て勤務せる技術の優秀者のみを選拔して參りました故必ず御氣に召したものを御調進申上げ出來ることを確信して居ります

御電話で御下命賜りますれば係員見本持參御伺ひ致します

洋品雜貨部

トさして紳士用の洋品雜貨で御座います何れも三中井特撰の責任ある流行品を本支店共通の大量仕入れによる合理的安値を以て奉仕の出來得ることを確信して居ります

各種用達部

本支店共官共の百貨店で御座いますから凡ゆる商品の供給機關を持ち諸官廳からも多大の御用命を戴いて居ります何品に依らず御用の節は是非御下命を賜ります樣御願申上げます

背廣服

三揃（生地ツイード ウオステッド）……廿四圓均一

開店紀念特別廉價奉仕

純毛コツトンシャツ	圓九十均一	三〇〇枚限
獨製新柄ネクタイ	五〇錢均一	一〇〇本限
特製靴下三足	六〇錢均一	一〇〇組提供
メリヤス黑毛シャツ	一圓均一	
無地ブロードワイシャツ	一圓五〇錢均一	

御挨拶

朝鮮の百貨店として大方各位の御愛顧を蒙り居りました三中井が今回新興滿洲國の首都新京に支店を開設する事になりました事は私共無上の喜とするところであります我三中井が明治四十四年朝鮮京城に呉服店を開業し本店の基礎を固めまして以來「良い品を安く賣ります」の語をモツトーに邁進し參りました處皆樣の絕大なる御引立に依りまして益々發展し年を追ふて各地に支店開設すると共に內容を百貨店組織に改め今や全半島に廣く其の販賣網を張り「皆樣の三中井」として御奉仕申上て參りましたが今回滿洲國の建國せらるゝに際しまして有力な各位の御奨めに依り三中井の營業方針は必ず皆樣の御期待に添ふものと信じ玆に新天地に力強く第一歩を印した次第であります

滿洲國の發展と共に三中井も益々伸びてゆきます樣何卒御愛顧御引立を賜らん事を伏して御願申上げます

現店舗は假營業所にて手狹な爲取扱商品を洋服洋品雜貨と外に用達部を設け清新な商品を豐富に取揃へて居ります

尚近く大同街に新店舗建築豫定にて本格的百貨店として大新京に一偉觀を添ゆる日も遠くはない事と存じます

三中井元山支店

三中井木浦支店

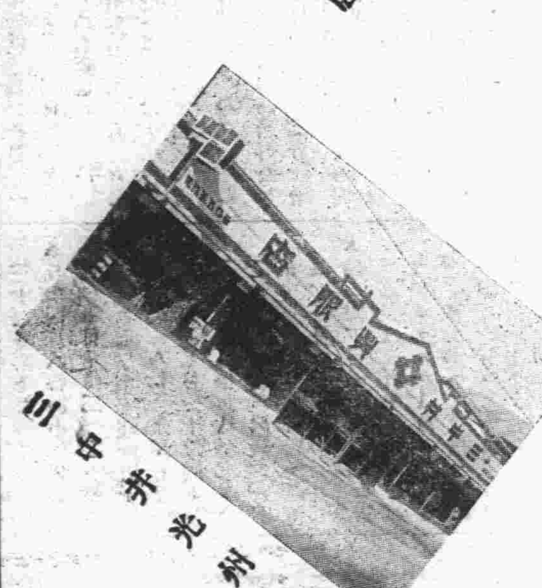
三中井光州支店

三中井咸興支店

三中井太田支店

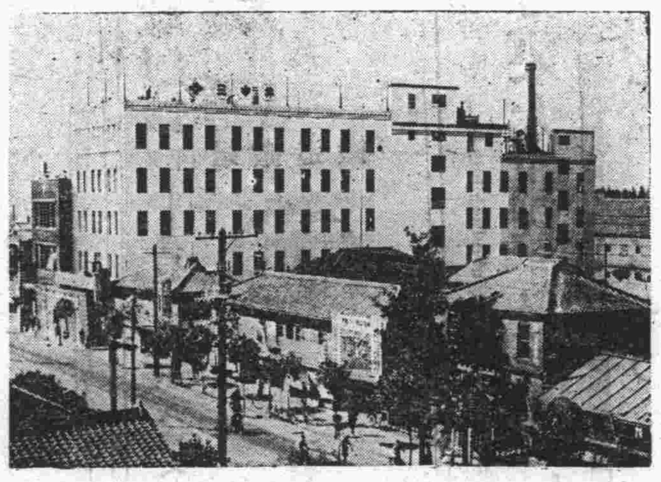
三中井平壤支店

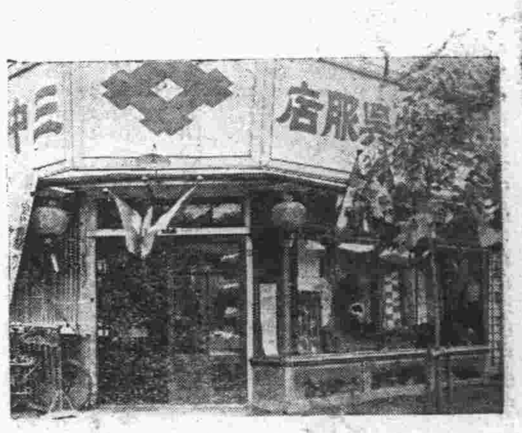
三中井興南支店

新京假營業所

株式會社

三中井新京支店

日本橋通七九（東省實業跡）

電話二四一二番

新京日日新聞

定價 一號 金三錢 一箇月 金八十錢
郵稅 一箇月 金十五錢
新京永樂町四丁目一番地
發行所 新京日日新聞社
電話 三〇〇〇・三二二五番
發行人 十河染忠男
編輯人 松本男
印刷人 谷啓二郎

新柄豊富ニ着キマシタ
井上洋服店
室町小學校前 電話三七六四番

わが經濟外交に重大時機！

日印會商の結末 果してどう落着か

最後案の拒絶は面目問題

〔東京六日發國通〕印度側回答並びに澤田代表の請訓に對し商工省吉野次官は外務側と協議後五日午後六時すぎ中島商相を訪問詳細報告した、商相は六日商工省としての態度方針を決定する筈であるが既に問題は

一、印度側の回答を鵜呑みにするか
一、更にもう一押しするか
一、又は決裂せしむるか

の三方途より殘されてゐない現狀で、政府としては相當深慮を要すべき時に直面するに至つたが、我政府がこの印度側の強硬な態度に對し如何なる方針で臨むか注目されてゐる

綿業三團体特別委員會

異常な緊張

〔大阪六日發國通〕綿業三團体の聯合特別委員會は異狀なる緊張裡に五日午後、前後三時間半に亘り協議を行つたが民間側としては去る十一月廿一日、日本代表部より提示せる最後的讓歩案に對してすら非常な忿懣を懐いてゐる程であるから常日の委員會席上では會商決裂も辭せずとして種々對策が協議されたが最後的政府援護方法に就ても協議するところあり、散會後左の如きコムミユニケを發表した

一、六日改めて聯合協議會を開く筈で阿部委員長は六日夜上京し、外務省訪問の豫定なり
一、日印會商に關し現在英國に在る岡田源太郎氏一行を近くオランダに赴かしめた上、同國政府並に當業者の意向を聽取しその事情を報告すべき旨打電せり

依然强硬論優勢

民間側の最後的態度

〔大阪六日發國通〕澤田代表よりの公電は新聯へ傳達、新聯は六日棉花、輸出二團体と聯合特別委員會を開催、當業者の最後的態度を決定することになつた

一、國際情勢の空氣を刺戟せぬ樣愼重の考慮が必要
一、日本最後案の拒絶は日本外交の面目問題で政府の態度は今後の經濟外交上重要視されるこの見地より政府の意向を無視し綿業の立場のみより輕卒な態度をとらず自重論が漸次擡頭しつつある一方二十八日民間側の強硬聲明以來、印度側が最後案を拒絶せる以上最早や代表引揚げ、印棉不買續行の他なしとの強硬論は依然支配的で日印會商の成否を決するものと注視さる

を採用する

一、尚は本協定成立後、重大なる事態の變化が生ずれば亦更めて改訂の協議に應ずる用意を有する

印度側の對策

内容は殆んど原案を固執

〔東京六日發國通〕四日の日印會商に於て印度側より我最後案の對策として提示された内容成文は五日澤田代表より外務省に到着した、その内容は殆んど原案を固執するもので讓歩したのは僅かにビルマ地方への綿布輸入量を我が綿布輸出量の（四億碼）中に包含すると云ふ丈けで各品種間の融通率も印度側は僅かに各品種別割當額の一割融通を承認したに過ぎないもので、その内容は左の如し

一、綿布品種別割當率は生地綿布四五、緣付生地一三、晒八、加工三四とす
一、各品種間の融通量は各品種割當率の一割を得ず、例へば晒の晒に就て云へば割當量八分は約二千二百萬碼であるが、その一割の増加を許す事となれば八分八厘となり、晒の輸入は僅かに三千五百二十萬碼に過ぎない
一、品種に一割増加したさすれば、その量だけを品種割當量より控除し最高額を四億碼に止むること
一、關稅引下落に對する補償條項は依然存續する
一、保貨其他の税率は從量税

債券利廻

五分一厘强

〔東京六日發國通〕勸業銀行の調査によれば一日現在に於ける債券利廻りは五分一厘一毛四糸、前月同期は五分一厘一毛五糸である

滿鐵改組案審議 數日中に終へ

精査委員會に附議

滿鐵より提出された滿鐵改組に關する經濟的計數資料は關東軍に於て審議、五日を以て總括的審議を終り六日より各個に委員分擔して審議を行ふこととなつた、而して數日中に之を完了、再び精査委員會に於て最後的審議の結果決定を見る模様である、尚六日朝着京した陸軍省の秋永少佐及び中井一等主計は午後一時軍司令部を訪問した

日本人名儀で米人が採金に活躍

奉天省が直ちに調査に着手

〔大連五日發國通〕當局の調査に依れば最近滿洲國内で採金事業を經營せんとする米國人數名が入滿し、政府の「滿洲國未承認國の國民に對しては採掘權を與へず」との原則から免れるため、大連、奉天等に居住する日本人と結託し日本人名儀で採掘出願をなさんとしつつあり、既に某々米人四名が奉天で活躍中であることが判明したので問題を奉天に於ても奉天當局に於て調査を進めることになつた

東株今期配當

〔東京六日發國通〕東株の配當は七分六厘に内定、廿三日の總會で決定することとなつてゐる

明年度陸軍大演習

群馬縣下で

〔東京六日發國通〕明年度陸軍特別大演習地時期其他を決定近く參謀總長宮より上奏御裁可を奏請する事となつた豫定演習地は群馬縣下、大本營は前橋市、參加基幹部隊は近衞、第一と某師團の三ケ師團、時期は十一月中旬の三日間と決定す、なほ兩軍に軍司令部を設け、軍事參議官をして各軍の軍司令官とする筈である

滿洲國馬政會議

滿洲國馬政局は國產馬匹の改良並に馬事施設の研究を行つてゐるが今回これ等の報告をかねて六日より三日間に亘り總務院に於て第一回馬政會議を開催する事となつた、會議は午前九時より午後四時迄行はれ、馬政局長王靜修中將同顧問濱田騎兵大佐以下各馬政官並びにハルビン、奉天國立賽馬場長等二十餘名出席しまして賽馬に就て討議が進められることとなつてゐる

滿洲國協和會協議會

滿洲國協和會に於ては六日午前十時より新京中央事務局會議室に於て協議會を開催、中央並に全滿各地事務局より約廿名の委員出席、各委員より各々所管事務に就て報告、討議に入り協和會今後の活動方針並に政治、經濟、社會各方面に亘る計畫をたて種々意見の陳述あつて午後四時散會した

外蒙古庫倫に大動亂が起る

ソ聯の壓迫に對抗してか

事態は重大視さる

〔天津六日發國通〕當地着確報によれば外蒙古庫倫に蒙民の一大動亂起り事件は益々擴大の兆あり、詳報未着のため詳細は不明なるも右は最近頓に勢力を延ばし蒙民に極度の壓迫を加へつつあつたソ聯勢力に對し、蒙民が獨立を宣言、遂に動亂化したものと觀られ、事態重大視さる、尚ソ聯側では表面冷靜を保ち何等事件に關係無きやう裝つてゐる

滿洲國辭令

任開魯府屬官（委任二等）　石橋重三郎
任國都建設局技士（委任二等）命國都建設局技術處勤務　水越國三郎
任國都建設局屬官（委任三等）命國都建設局技術處勤務　吉田保四郎
任國都建設局技士（委任二等）命國都建設局總務處勤務　中川久道
任國都建設局技士（委任二等）命國都建設局技術處勤務　種村省雄
任國道局技士（委任二等）命新京國道建設處勤務　鈴木由五郎

積欠善後公債 五百萬圓交付

各債權者に對して

十一月二十二、二十三の兩日滿洲中央銀行奉天分行に於て各債權者に交付した積欠善後公債は五百十四萬七千九百九十圓、端數現金公付八十九圓四十五錢、計五百十四萬八千八百九十九圓七十五錢でこれを各國別にすると次の通りである

滿洲國人	九三七、一三八、一九
日本人	一、五四四、三六一、八〇
英國人	一九一、四三七、四九
米國人	四八、三七七、六一
獨國人	二、〇八七、三三五、〇三
佛國人	九〇四、四五七、七三
瑞典人	七六五一
和蘭人	三三〇、〇〇〇
丹麥人	二八四、五六八
無國籍人	四八二、四六

浦鹽港大警戒

戰時氣分人心動搖

六日新京某所着情報によれば最近ソ聯邦側浦鹽港内外に於ける警戒は頗る嚴重を極め同港出入の各國汽船は入港と共に二名のゲ・ペ・ウ（拳銃並に步兵銃携帯）が乘船し船員の點檢並に船内の臨檢をなし乘客の上陸を絶對に許可せず碇泊中は常にゲ・ペ・ウが船外を巡回して乘客並に船員の行動を監視し出港の際は再び船員の點檢をなし一名のゲ・ペ・ウが港外迄水先案内をなしつつ港内外は潜水艦追擊船と稱する武裝快速艇が常に巡廻し且つ二、三臺の飛行機が飛翔して港内外を偵察、陸上部隊と相呼應して嚴重な警戒を爲す等港内外は全く戰時狀態であり種々の流言蜚語又盛んに行はれ人心不安に陥つてゐる

秋永少佐

參謀長を訪問

今朝來京した陸軍省の秋永少佐並に中井一等主計は六日午後一時軍司令部に小磯參謀長を訪問、滿洲產業開發に對する中央陸軍の意見を説明するところがあつた

田中末治氏

けふ赴任する

新京國道事務所國道營業長田中末治氏は既報の通り今度鐵路總局呼海鐵路局派遣哈爾濱在勤となつたがいよいよ七日午前八時三十分發列車で赴任することとなつた、同氏はさきに昭和五年六月奉天から轉任した、其の間滿洲事變勃發してよくその任を果した名營業長として尊敬されてゐた

松下中將

海友會へ寄附

帝國練習艦隊司令官松下中將以下の新京來訪は既報の通りで新京海友會員は總出で接待に努めたが離京に際し松下中將から海友會へ金五十圓の寄附があり同會では有益な費途に充つべく基金に繰入れたき

天氣と氣温

六日の氣温最高零下零度四、最低零下十三度一、七日の天氣 西、晴

新京商議

正副會頭三人が決まるまで

斷然男をあげた彼末氏

▽……その樂屋を覗く

新京商工會議所の會頭、副會頭が、無事決定して、一般會員や市民は余りにもアツケないのに奇異の感を抱いてゐるむきがあるが、會頭が出來上るまでの樂屋裏の芝居は、明春の會議所令發布を前にしてゐるだけに、見様によつては一部の會議所令發布後の構成ある會頭、副會頭を狙つてゐる人達の遠大の計が成就したとも言へるのでここに紹介して見やう

□……□

物語りは今から四年前會議所閉鎖にまでなつた大紛亂事件當時から起る。その當時の會頭は故笠井保氏で氏が會議所の事務を自宅に持つて行つたり其他種々な專斷專横をしたため、遂に會員が憤激し、退會者が續出し、會費は納めず遂に會員の殘る者十五、六名と云ふ慘狀に立ち至つたとき給料は四ケ月間不拂ひとなり通信料も用紙もなく、遂に閉鎖の止むなきに至り、滿鐵や關東廳の補助金も中止されて了つたので商工業者の自衛機關がなくなり、當時駐泊が敵しかつた張軍閥に對する交渉等も出來ぬ有様で市中商工業者は只自滅を待つより外なかつた

□……□

その當時の地方事務所長は現滿鐵本社の土肥人事課長でこのままに放任するときは長春の商工業が自滅するのみならず折角築いた日本人の經濟的勢力も根底から覆されると云ふところから、當時から聲士として知られてゐた彼末氏を訪問、一切の解決方を依頼したので、氏は正金の栗原支店長と當時の長春運輸支店長だつた現奉天支店長の釘宮氏を說いて中間を奔走說得に努め新しく定款を作製すると共に關東廳や滿鐵本社にお百度を踏んで、漸く甦生させたがこの時の苦幹が身に沁みてゐる栗原、彼末兩氏は病中の鳥名氏にも諮つてかく苦心して育てあげた會議所の然も現行制度最後の會頭、副會頭選擧に當つて最後を全うせんとする事は石崎氏を會頭にするのは順序として當然であるが副會頭に四戸、岡田、寺内の三氏を擧げたが四戸氏は軍部との連絡係とし岡田氏は長老組の一人として推し寺内氏は新進の手腕家として推し三氏に當つたが寺内氏は若輩の故を以つて受けず寧ろ四戸、岡田兩氏を推薦したところから事は急轉直下決定それから三十余名の議員間に三氏に決定して異議なきや否やを確め二、三の異論もあつたが、漸く諒解せしめて今回の平穩な選擧となつたものである

□……□

然しこの問題を明春四月の會議所令發布と云ふ問題から考へると次期の會頭や副會頭は嫌にと云つても彼末、寺内兩氏あたりに廻つて來るわけである最近その堂々たる態度と手腕を認められて重視されて來た彼末氏の出馬斷念は氏の芝居として頗る自然なやり方であり樂屋内の芝居進行係として一躍名聲をあげたわけである

消費組合の撤廢に

商人間にも贊否兩論

卸商人には甚大な打擊と輸組幹部での見解

〔大連六日發國通〕大連に於る滿鐵消費組合撤廢運動は東京通信社金澤三郎氏が政府に對し撤廢請願をなすさて、既に約一千名の『署名』捺印ある請願書を得てゐるが、一方滿鐵消費組合の撤廢は滿洲に於る邦商を自滅に導くものであるとの觀察もければ、大連輸入組合幹部は左の如き見解を有して居る

大連滿鐵消費組合は一年約一千萬圓の仕入れをしてゐるがその中五割五分の五百五十萬圓は滿洲地元の卸商人から仕入れてゐるものであるから、從つて今直に組合の撤廢を行ふならば、之等卸商人に甚大なる打擊を與ふるものにして『大局』より觀て滿洲卸商の活動を阻害するものである、一般市民の利用し得るものに式を改め組合と市中商人は協調

火の氣いらずの炬燵とかいろ

特許第七〇八七號 熱の素元祖
近代化學の生んだ驚異的發明品
少量の水で一分間に熱が出るく

●本器の特長
熱の素は特殊の化學作用に依り長時間一定の熱を發し全然電氣も火も揮發も使用せざるが故に火災等の惧絶對なく貴衣適度の熱を保持し適量の濕氣と酸素發生の爲め保健上理想的のものであります胸部腹部の痛疼神經痛、關節炎、痔疾、冷性の人等に温濕療法として亦旅館料理屋の緒圓の保温用にカフエーの女給方の椅子の下敷には持つて來いの逸品です其他店舗の座布團下、寝台用、自動車のエンジン保温など他品の追從を許さぬものがあります

百聞實驗に不如（補給劑は一時間一厘餘）

●近來特許品と稱して粗製類似品を發賣する者あり 印に御注意を乞ふ

滿蒙營業所 新京八島通四〇（郵便局出張所裏通）
熱の素滿蒙總販賣 懐爐暖房 寝具類一式 コルク製品
石川洋行 行主良房

●市内販賣所及地方特約店募集
市内及地方販賣店
新京 三中井支店
大連 小田原金庫店
奉天 巴商會
哈爾賓 金泰藥房
開店せし三中井支店に於て實驗即賣中

年末大賣出し

▲防寒外套、モーニング
▲脊廣、婦人コート
商品券
御買求めは今の内に！
輸入組合 洋服材料商
松田洋服店
新京三笠町三丁目 電話二四二番

知識眼科醫院

新京大和通六六

官民合同新年互禮會廣告

一、日時 昭和九年一月元日午後零時三十分
一、場所 西廣場小學校講堂
一、會費 金一圓也會券引換に申受く
一、申込所 新京地方事務所庶務係 關東軍副官部（軍部關係） 滿洲國國務院總務處（滿洲國關係） 各區長（市中關係）
一、申込期日 十二月二十日限

主催 新京總領事 新京地方事務所

新京乘馬倶樂部會員募集

今度當地に乘馬倶樂部が生れました、此際ぞしく入會して下さい
殊に初心者には教官が親切丁寧に教授致します

一、名譽會員 一時金五十圓也を納入すれば隨時騎乘するを得
一、正會員 申込金十圓也會費一ケ月金五圓也納入すれば隨時騎乘するを得

規約書及申込書は左宛假事務所にあります御通知次第御送附致します

新京三笠町五丁目三番地
新京乘馬倶樂部 假事務所

此頃ほんに寂しい 兵士の出迎へ
何とか覺醒をしたいものと 一部で頻に問題視

最近交替部隊や凱旋兵の來京離京の回數が多くなつたがその度毎に新京驛頭に歡送迎する者が殆どなく、昨年末凱旋兵七十名が奉天驛の出迎人僅か七名であつたのに號泣慣慨して市中でよからぬ『行動』に及んだ如き事が惹起せぬとも限らぬところから、長勇會及在郷軍人會新京聯合分會の名を以つて市内地方委員及區長その他有志に對し熱し易く冷め易いのは、日本人の常とはいへ、最近驛頭に市民團体殊に市中の代表的人物が一名も出ぬのは遺憾であるので、忙中乍ら萬障繰合せて、これ等第一線勇士を歡送迎して頂きたいとの手紙を發送したが、尚驛頭に出迎へるものもなく、殊に地方委員や、滿洲國『役人』の姿が少く甚しきは、部隊が整列してゐる驛頭で泥醉した滿洲國官吏が肩を組んでこれ見よがしに唄ひ歩き或時は、在郷軍人に袋叩きにされたこともあるが、事變當時の軍人の勞苦を忘れた市民や北滿の寒野に勤める部隊の勞苦を思はぬ市民に對し各分會や長勇會の一部では何等かの方法で覺醒を促すの擧出すべくその方法について寄々協議してゐる

海の勇士たち すつかり感激
新京市民の歡迎に

帝國練習艦隊乘組の士官候補者以下二百二十名は五日午後一時五十五分着の豫定の臨列車が四十分延着、待ち受けた新京海友會員は岩坂會長以下殆ど總出で歡迎に當り先づバス九台を揃へ執政府に伺候執政に謁見、駐滿海軍部に伺候小林司令官を、大使館に菱刈大使を訪問敬意を表し、軍司令部屋上で秋山第四課長の講演を聽き後新京新市街地より城内方面を見學、五時半から滿外交部總長、張軍政部總長共同主催の招宴に臨み二時間余で終宴、新京高女講堂で志摩海軍大佐の講話を聽き休憩十時發列車で南に引返したが來京の際にも出發に際しても日滿學生その他各團体がホームに溢れるほどの多人數が押寄せ商業生徒音樂隊の軍艦マーチに湧きたつ歡呼は一行をすつかり感激せしめ、港ならば兎も角、滿洲の涯でこんな歡迎送を受けやうとは豫期して居なかつたと非常なよろこびやうで、殊に滿洲側の兒童の夥しい群がこの中に加つて居たのは深い印象を殘したやうだ

新京倶樂部 開設準備
評議員會開く

內菊町に開設せらるる滿鐵社員倶樂部も來る十五日前後に竣工の見込であるが、これが經營その他に關して七日午後一時から地方事務所長室で評議員會を開くことになつた、當日の議題は左の通りで各室の貸付料その他も決定されるはず

一、新倶樂部經營方針
二、倶樂部規約一部改正
三、昭和八年度更正豫算
四、倶樂部費復舊の件
五、新京倶樂部淨祓式及祝賀會舉行の件
六、新紳倶樂部臨時費承認
七、各室貸付料金制定
八、倶樂部費徴收の件

なほ落成とともに祝賀會も盛大に開催されるはずであるが氣候の關係から此度びは唯だ落成式に止め祝賀會は來年陽春の候を待つて盛大に開催することになつてゐる

五洋金龍匪
逮捕に努む

曩きに撫楡縣下に於て緒方指導官一行を襲撃した五洋金龍匪は同縣第四區管内に於て解散し附近に潜伏せるものゝ如く、洮遼地區警備軍に於ては旅司令部を縣城内に置き情報蒐集に努め、一方第十一團長は二連を率ゐ第四區集賢村に於て農夫を裝へる匪賊を逮捕すべく極力捜査中である

愉快な乘馬 皆樣いかゞ？
今度出來た乘馬倶樂部で 初心者にも手引

馬事知識の向上と馬術の修得並に馬匹の改良を目的として今度新京に乘馬倶樂部が成立した、國内の治安成り交通機關も發達してゐるといつても吾々日滿兩國民は此の滿蒙の地で活躍するにはどうしても『馬匹』が必要で同倶樂部の出來た事は誠に結構な事と云はれてゐるが殊に新京の如き高尚な遊び場のない所で斯う云ふ男性的スポーツの生れた事は体育上にも非常時に於ける國防上にも必要な事であらう同倶樂部は關東軍の唱導に依り成立したもので日滿兩軍部指導の下に陸軍馬術教範により初心者にも懇切丁寧に教授すると云ふ事であるから馬の嗜好者や乘馬經驗者は勿論初心者も歡迎してゐる、練習場は大房身競馬場前で約一千數百坪の地を借り馬も相當用意して設備萬端出來上つてゐる、因に假事務所は三笠町五丁目三番地に置き目下會員も一百名余り出來てゐるが尚會員募集中であるから此際どし／＼申込んでほしいとの事である、會費其他詳細は假事務所で御問合せ下されば會則及申込書お送りする由

市營住宅の申込み 九百名を突破
愈よあす當籤者を發表

住宅難を緩和するため市公署がこの程城内二ケ所に建築した市營住宅の申込みは五日をもつて締切つたが希望者は予想以上に多く滿洲式八十四戸に對し申込み四百五人日本式三十五に對し五百十七人という狀態で市公署では來七日これが抽籤をなし八日當籤者の發表をすることになつてゐる通りである(括弧內は家屋數)

▲滿洲式甲六〇人(八)▲乙一四二人(二四)▲丙一三六人(三六)▲丁六五人(一六)▲日本式甲三六人(五)▲乙一四九人(一〇)▲丙一三二人(二〇)

四平街
民團會代表參加

來る八日新京で開催される第十三回民團代表定期懇談會協議會につき五日午後一時より公會堂談話室に於て市民代表者十七名參集種々協議の結果地方委員議長添田澤三氏代表として出席することになつた

田中前驛長出發

今回の鐵道部の異動に際し四平街驛長田中幸英氏は總局勤務錦州鐵道事務所長として榮轉、七日午前十時五十分急行にて家族同伴官民多數の見送裡に任地に出發した

宴會を當てゝ 藝酌婦の出願
昨日一日で廿五件

歳の瀬を控へ、會社銀行官廳その他市内の各組合では忘年會を初めるため各料亭とも一生懸命で會を引受けるが、本年は昨年に比し人口の激增で宴會の數が非常に多く藝妓の不足を生ずるおそれがあるため、各料亭とも競爭的に藝妓を抱へやうと六日新京署に屆出た藝妓十五名その他酌婦雇婦女の許可願が十名計二十五名が新京署保安係に押寄せたので係員は汗だく／＼であつた

鐵事對地事の 圍碁大會
參加の顔觸れ

既報、新京鐵道、地方兩事務所の圍碁優勝カップ爭奪選手權大會は來る九日(土曜)午後四時から露月町の家庭研究所で開催される、組合せは五面おの切で個人試合は一等から十五等まであり、兩軍選手は次の通り決定した

▲鐵道軍 中山、坂倉、鶴川、川崎、杉村、高橋、佐久間、佐藤(配車)森貞、奥田、佐藤(工務)酒匂、常富、島坂、水越、酒井

▲地方軍 森、丸山、高田、緒方、坂東、瀧澤、大澤、野村、見國、牟東、長氏、湯山、井口、林、前田

世界に誇る 國際的綜合体育場
總工費二十萬で明春着工 計畫いよ／＼成る

滿洲國体育界は建設と同時に創設せられたる滿洲國体育會の内容充實と相俟ち、輝かしき躍進の一路をたどりつゝあるが、未だ各種体育場の諸施設に何等見るべきもの無く『最近』スポーツ勃興の機運釀成に伴ひ之を遺憾とし、各方面より滿洲國自体の綜合体育場の實現が要望され体育協會では豫て之が計畫に就き愼重なる協議を重ねつゝあつたが愈よ此程体育協會、建設局に於ける具体案も決定し國都建設局は茲に國際的大体育場建設を理想とし新京郊外大同公園內にその施設を急ぎつゝあり、第一着手として野球場は既に竣工近き運びとなり居り、この國際的綜合体育場完成の曉は内容外觀共に内外に誇るに足る堂々たるもので國際競技會への『參加』は勿論、外國選手の訪滿歡迎、國内諸大會講習會の開催等々、國民體育の發展を期すると共に國際的競技の親善に依り新國家存立の意義發揚に貢獻せんとするもので該蹴球場(ア式、ラ式)野球場、排籃球場、陸上競技場、庭球場、水泳五十米プール等を初め國立体育館をも具備せる尨大な計畫を以て總工費概算二十萬圓を計上し施工は第一次二次に分ち第一次計畫として五ケ年內に先づ十萬圓を以て着工の豫定である

新發屯への郵便
現在は全く配達人泣かせと 郵便局からの希望

新開地區新發屯は日本郵便局の配達區域外の爲に全部郵便物は滿洲國新京頭道溝郵局の配達する處であるが、新發屯と言ふも俗稱であつて其區域は實に廣漠たるため單に新發屯と肩書されたのでは宛名人を發見するに非常に困難で、自然差出人に返還される郵便物も多く同方面の配達は集配人に取つて實に苦手とされて居る、今や歳末繁忙期に入り一層配達の萬全を期するにはぜひ共發屯の稱呼の外に其町名と番地をも詳記され度く又新舊居住者とも出來るなら同郵局に同居者氏名と共に其居所を通知して貰へば相互の利便は多大であらうと郵便局では希望してゐる

松下司令官一行 けふ新京を出發
皆さんぜひ見送りませう

六日午前八時三十分哈爾賓へ向つた松下練習艦隊司令官以下九名は七日午後三時二十五分着列車で歸京同日午後四時半發列車で離京南行するが最後の送迎であるから擧つて盛大に出迎へ見送りましやう

凱旋兵出發 午前に變更

昨夕刊既報、凱旋兵士〇〇〇名は今七日午前十時五十五分出發に變更された

婦人達で送別會

愛國婦人會新京支部では新京衛戍病院の凱旋兵三十二名に對し、六日午後七時から新京記念館で送別會を開催會員の余興等あつて盛況であつた

長春座問題 又もや蒸返し
重役に非難の叫び

問題に問題を重ねた長春座では既報の如く臨時總會を開催し負債辨濟につき善後策を講じ且つ會社直營で興業をすることに決定を見たが臨時總會に提出された、負債額がその後において増額となつてゐる爲各株主はあつけにとられ又復問題がむし返され結局は重役の誠意がないためであると重役の更迭が叫ばれてゐる

消費組合から なほ一名入營

滿鐵消費組合新京支店雜貨調所從事員川俣賢次郎君は來る一月二十日都城第二十三聯隊に入營することゝなつた、同君は宮崎縣出身これで同店から二人の入營者を出したわけ

台灣から ポンカンの はつ荷入り
品よく値も高い

台灣新竹ポンカン三百箱が五日新京市場に入荷した値段は一箱(十貫入)三圓二十錢で市場の手に入つたのだから市價が五、六圓にはなるだらうと、昨年の品物と比較すると品がよくて立派でその代り値段が昨年より二、三十錢高いと

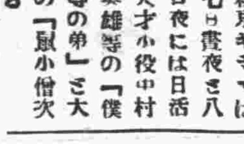

映画だより

新京キネマは七日晝夜と八日夜には日活天才小役中村英雄等の「僕等の弟」と大河内傳次郎主演の「鼠小僧次郎吉」を上場する

△鼠小僧次郎吉

原作……大佛次郎
脚色監督……山中貞雄
撮影……吉田淸太郎
鼠小僧次郎吉……大河内傳次郎
長谷屋勤右衛門
見分提燈鍋…清川莊司
同 辰公…星ひかる
梵字の安五郎…高瀬實乘
大阪屋雁の政吉…中村英雄
改代町の長五郎…寺島貢
大田黑 喜平次…賀川淸
糊屋の 婆さん…杉浦くに
梵字の 妾お瀧…小川雪子
信樂の お小夜…大倉千代子
夜鷹の お鈴…高津愛子

名士の漫談(四)
他人の花は 美しく見ゆやう
市公署總務處長 橋口勇九郎氏

滿洲の役人も惡くないですね

十五年の滿鐵生活から足を洗つて今新京特別市公署總務處長の椅子におさまりこんでゐる橋口さんはあれで華語を上手にあやつつたら立派な大人で通るの風貌、小事に拘らず清濁合せのむの氏の大きさはけだし總務處長の最適任者であらう

記者「椅子の掛け具合はどうです」

橋口氏「さあ……」

滿更でもないらしい

記者「滿洲國は待遇がよいので滿鐵王國はあがつたりじやと佐竹さん(新京驛事務主任)はこぼしてをりましたよ」

橋口氏「それはとんだ考へ違ひだ、なるほど月に定まつた額は滿洲國の方が多いかも知れませんがこゝは今の處滿鐵のやうにその職が相當に保證されてゐないため何時首になるかも判らないといふ精神的の不安も幾分あり、又滿鐵のやうに社宅もなければ退職金とか慰勞金といつたやうな制度もないので決して世間の人々から羨まれたり思はれたりしてゐるやうなことはありませんよ」

眞面目になつて辯解するところに氏の純朴さを稱すが伺はれて嬉しい

記者「御趣味は」

橋口氏「なんでもやるが下手の横好きといふやつでものになるやうなものは一つもありません」

記者「女の方は」

橋口氏「さうですね……」

記者「遊ぶのには日本女と支那の女とどちらが面白いですか」

橋口氏「どちらもよいが日本の女もよいですね」

さすがは滿洲國のお役人なか／＼じよさいがない、然し日本の女もよいですね……には又意味深長なところがあるらしいから新京の藝者さんや女給さん達は今時めく滿洲國のお役人さんに嫌はれぬやう大いに勉強することですね

橋口氏「あたりさわりがあるからお手軟に願ひます」

あれで又氣の小さいところもあるらしい

山口屬官ほか二名 賊彈に斃る

民政部への入電に依ると突泉縣屬官山口六郎(大同學院第二期生)淸水奉天公報記者、西岡等三氏が五日午後突泉から洮南に向ふ途中、縣省境大泡子に於て六名の匪賊に襲はれ三名とも賊彈に斃れたので三氏遺骸引取のため洮南からは六日午前六時半關係人員を現場に派遣した、因に山口六郎氏は長崎縣出身、本年廿二才で五島中學、同志社高商部卒業後本年十月大同學院第二期卒業劍道三段の達人で新京に於ける試合には常に優勝してゐたものである

原幸三氏
けふ結婚式

同業新京日報社記者原幸三(二七)氏は中央銀行清水文書課長夫妻の媒酌で和田信子孃との婚約整ひ七日午後二時から新京神社々前に於て結婚式をあげ終つて賓宴樓に於て親族知己を招いて盛大な披露宴を張るが新夫は明大法科出身の俊才新婦は安東高女卒業の才媛

祝福

▲錦町二丁目十番地滿電社宅小石清馬氏長女滿須惠さん三十日出生

▲梅ケ枝町三丁目十番地ノ一大橋喜平氏二男孝さん二十五日出生

▲常盤町三丁目十號北村彌次郎氏長女滿里子さん二日出生

居住消息

▲新倉準三氏(神奈川縣)大連から花園町三丁目三十七番ノ二へ

▲石田鶴編千代(福岡縣)寬城子から中央通り四十一番地へ

▲安部六郎氏(山形縣)公屯嶺から和泉町一丁目新京倉庫へ

▲杉本丑松氏(奈良縣)東一條通四十八番地へ

轉居

▲平松透氏 常盤町一丁目六番地から和泉町一丁目九號へ

▲中村猪一郎氏 羽衣町三丁目松尾方から興安胡同滿洲中銀宿舍へ

▲中島尚正氏 羽衣町四丁目八號から同上へ

▲大房正木氏 富士町四丁目二十八番地から同上へ

▲有田利一氏 日出町三丁目同和倶樂部から祝町二丁目三番地ノ二へ

▲磯野治作氏 羽衣町二丁目三號から奉天へ

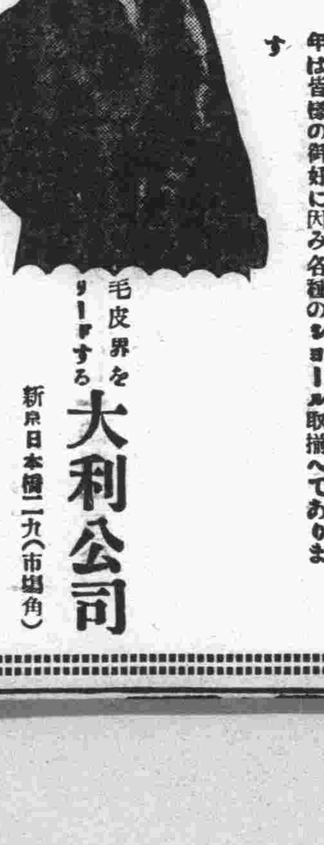

身を刺す様な嚴寒は 毛皮に依つてのみ防がれます

年末に差掛り紳士貴顯を通じ 御進物…御贈答には!! 暖かく床しき毛皮類を

天然のシルバー黒狐は他に其の類を見られぬ特選品何れも皆樣の御趣味を考慮して豐富に取揃へてあります

毛皮ショール一般向

年末の御進物として毎年皆樣に歡迎せられます特に本年は皆樣の御好に因み各種のショール取揃へてあります

毛皮界をリードする 大利公司 新京日本橋二九(市場角)

毛皮大廉賣

十二月七日より九日まで三日間

此の決斷！ 決死的ダンピング破天荒の此の安價を見られ……

防寒の御用意は今!!

全商品赤札提供

商品の責任と絶對安價

ラッコ 二〇〇圓より
テン 二〇〇圓より
カワウソ 二〇〇圓より
黒 五〇圓より
キツ子白 一〇圓より
赤 二〇圓より
アストラカン 一〇圓より
ショール各種 五圓より
革オーバ 一七圓より
婦人オーバ 三〇圓より
下仕オーバ 一二圓より
帽子
手袋 二圓より

於新京祝町太子堂内 奉天千代田通八 天祥洋行

白米 石炭 松茂洋行 電話 二〇四二番 二五三七番 三四六二番

ラジオ講座 (五)

新京放送局長 加藤誠之

(ホ)電波の傳播とケネリーヘビザイド層

電波を電氣振動回路から空洞へ送り出すためにも空中線とアースとが必要でして、是は受信よりも遙に大きなものを使用しますが、兎に角此の空中線を含んだ電氣回路を高周波で振動させますと其の電力の大部分が電波となつて空中に發射されます

空中に發射された 波は光と同じ速度で四方八方に擴がる譯でありますが、特に地表に沿て走るものを地上波と云ひ直接空間に飛び出るものを空間波と呼びます此の二つは次に述べます樣に異つた傳播をなすものであります

電波は傳播に當つて距離と共に弱くなるのは當然のことでありますが、其の弱くなり方に種々あるのでありまして、電波の周波數の地表の種類一日の中の時刻、一年中の季節、方角に依て變化するのであり、是に關しては夫々專門の學者が研究を重ねて居ります。短波又は超短波の傳播に就いては後で述べることとし先づ放送波での傳播に就てだけ申述べます

放送波の晝間傳播は第一圖の點線に示す樣な工合に一〇キロの放送電力ですが五球で受信出來る範圍は放送局から二〇〇粁位であります。然し夜になりますと急に增して一〇〇〇粁以上になります。其原因として、只今の所ケネリーのヘビサイド層の存在が考へられて居ります。即ち夜になると空間波が上層電離空氣帶から反射されて反つて來るので、此の電離帶を檢案者の名を取つてケネリーのヘヴサイド層と呼びますが、地上百粁位の所に主として太陽からの放射に依て電離された空氣層があり、電波が此の層に或る角を以て當ると反射されます

晝間と夜とは外から受ける放射の量が違ふますのでこの層の出來る高さが變り、其のために晝間は反射されて歸つて來ない、從て晝間は地上波丈が傳播するものとされて居ります此の地上波の傳播は地表の種類で著しく變化するもので海洋が一番よく傳播するし沼澤地、濕地は比較的傳播が好いのですが森林、砂漠、市街地は傳播が悪いのであります。其一例として日本の各局感度測定結果を第二圖に掲げて置きました

御覧の通り海は在ても無くても關係しないと云ふ樣にさえ見えます。即ち福岡放送局では小倉が四球の範圍外にあるのに對島の一部が入つてゐる廣島でも自然內地よりも四國の方が感度がよい所があると云つた有樣であります。尙圖で點線は四球、實線は三球受信機の聽取區域を表はすものであります。尙山地は場所に依ると非常に感度が悪いので前に急な山がある所だとか後に山のある所だとかは受信には適しません。是に就いても日本放送協會で澤山の測定をして居りますが山上はとも角として山地は一帶に感度が悪いのであります。例へば大連放送局の感度が旅順で非常に悪いと云ふのも此の例であります。山の陰は山が電波の遮蔽物となるからで、山の前は地上波が濕地に入らず直接山に飛ぶからであります

(へ)晝夜及季節ノ影響

晝夜の狀態に就ては先に申し上げましたから茲では四季の狀態を申し述べます。電波の傳播には此の季節が相當に關係致しますことは長い經驗で既によく御承知のことと存じます

地上波の傳播には冬の晝と夏の夜とが同じ位の傳播力を有するものとさえあります。一年中では勿論冬の夜が一番傳播が好いのであります。尙冬の夜が空電が少く、それも受信を一層樂に致します

(ト)フエーデイングと空電

フエーデイングと申しますのは夜間遠方の局を聞く場合に電波が强くなつたり弱くなつたりする現象を申します。其狀態に就いては既によく御存知ですから說明を省くことにします其原因は是亦先刻申しましたケネリーヘビサイド層に原因するのがありました、上層にある電離層は其の表面が鏡の樣な滑らかなものでなく、雲の樣な不規則な形をしたものであり、是がうねうねと不規則に運動してゐるものである事が想像出來ます。電波がこれに當りますと凸凹のある硝子を通つた光又は凸凹のある鏡で反射された光の樣に明るい所と暗い所とが出來る譯であります。此の所がうねりうねりと動くために周期的に、强くなつたり弱くなつたりするので其の早さは數秒乃至數十秒であります

地上波のみの傳播する所大體一〇〇粁以內では此のフエーデイングの現象はありませんが、地上波と空間波と兩方相當强く傳達する所ではフエーディングの外に聲の崩れを伴ふ事がありますAKの受信が長野、山梨の一部で非常に工合が悪いといふのは其の例であります

次に空電であります、是が發生の原因は既によく御承知のことと思ひますが、抑々雷は雲に起つた電氣の放電でありまして、其の放電は電氣振動を伴ひ、電波を放散致します此の電波が放送電波と混じつて受信機に到達するために、バリバリと云ふ強い音を立てるのであります

此の空電も雷が近ければ大きいのは勿論でありまして夏になると北半球では雷が非常に多く、冬になると雷は南半球に移動するものとせはれます 兎に角、夏雷が近いから空電が多いのであります 是を除く方法はないかと云ふ御質疑があると思ひますが、輕減さす方法は二三ありますが絶對に除く方法はありません、輕減さす方法として指向性の空中線を使用することと選擇性をよくすることがあります

御贈答品のお買物は
森洋行
電話三八七三
新京中央通四八
輪入組合加盟店

趣味と修養

高尙な趣味の寫眞

兒玉軍三氏談

口……その人その人の性格にもよりますから一概には申されませんが、どんな遊びでも途中に必ず倦怠期があるものです、趣味の點からいひますと寫眞は高尙ですから惡いとは思はれませんが、碁や將棋とちがつて最初に相當金のかかるものであまりものに熱し易くさめ易い方にはどうかと思ひます、寫眞をやつてみたいと思つてをられる方々は今頃からはじめておかれると明春の寫眞シーズンまでには一通の道理は判るはずです

口……習ひはじめは面白い一方で余り研究もせず手當り次第何んでもかでも撮つてみたいものですがただ面白いといふだけであまり研究もせず、やたらに寫しまわるだけでは上達もせず、又經濟的に考へても馬鹿らしい譯ですから初心の方は最初によく先輩の指導をうけるか書籍などで研究した上でなるべく無駄のないやうにすることが必要です、何の趣味でも自分で工風をこらし研究をするところに上達があり面白味が深まつてゆくので昔から無關心に始め無關心に放擲することのないやうにしたいもので

口……要に寫眞は他一倍の研究が必要と思ひます」寫眞でむづかしいのは露出時間の適度如何ですがこれは撮映する時の場所と天候によつてその長短をはからなければならないので、これを眞に自分のものとする迄には一應の理論以外に相當な經驗を要し玄人素人の別なく頭を要する、景色や建物などは相手が動かないから光線の加減さへよければ寫すことそれ自体は比較的容易ですが、然し寫眞の景色も位置と場所をあやまつたなれば折角その重點を殺してしまひ、汽車、電車の如く相手が急速力で進行してゐるものでも距離と方向に度を得たなれば技術的に相手の速力を減殺したかたちで寫すことが出來ます要するに研究の伴はぬ趣味は價値がないわけです

海の外から

口高架電車實現運動

米國では多年に亘つて市街電車の高架敷設問題が論議されて今日迄其の懸案となつて推移して來たが昨今又々右論が擡頭、大いに市民の贊成標を募集して實現運動に着手することとなつた

口線路を走る工事用自轉車

英國鐵道省では鐵道線路復舊工事を敏速に果す爲め工事用自動車の通行不便な箇處には特に工事自動自轉車を特派することに決定十二月から實施することになつた、右特有自轉車は鐵道線路の上を疾走して現場に馳驅する樣に出來てゐるので線路上には確實に軌道を走れる機廻轉支持器を連結する樣にしてある

口自働落下傘の安全率

米國ヴァーヂニア州立旅客機發着場では最近來統計的研究をしてゐた自働落下傘の成功比率に關し興味ある九十八パーセントなる成功數字を發表した、右は同飛行機が過去二ケ年に亘り凡ゆる空中事故を假想して實驗せる自働落下傘の性能率試驗であつて日下米國航空界では有益なる數字資料としてゐる

讀者から

(投書歡迎)

怪しからぬ運轉手

役所のへボ自動車と客馬車との衝突事件――三日午前十一時三十五分東一條通りと日本橋通りの交點で參議府所屬(新京二、〇六〇號)の自動車が驛廣場から南廣場方面へ疾走し東一條通りを右へ廻り日本橋通りを驛に向つて歩いて來た二頭立ての空客馬車と衝突した一頭の馬は驚いて綱を切つて車を離れ日本橋通りを東に向つて狂奔しさまよす折から激しく通る通行人を怖えさせた、この運轉手は泡喰つて青くなり自動車の破損も知らず思がくれしやうとして通行人に注意され左のライトと右の前車上よけの破損を知つてライトの破損器具を拾つて立ち去つた。何でもこの運轉手は件の自動車を借用して使用してゐた岩永某である、果して免許狀を持つてゐる者かどうかは判らぬが役所の自動車を借用して私用してゐたとは不屆者である、幸ひに狂馬での負傷者は出なかつた(從見生)

ラヂオ

七日(木曜日)新京

午後五時〇分 兒童の時間(奉天より)

鐵道のお話 長谷川巖

同 五時三〇分 ニユース(英語)

同 五時四〇分 ニユース(露語)

同 五時五〇分 ニユース(鮮語)

同 六時〇分 ニユース(AKより)

同 六時二〇分 講師(滿語) 語學講座 高宮盛逸

同 六時四〇分 講師(日語) 語學講座 植松金枝

同 七時〇分 演藝(滿語)

同 七時三〇分 講演(滿語) 日本教育界之現狀與滿洲國留學生問題(日語通譯附) 魏象賢 日語通譯 荻山貞一

同 八時〇分 ニユース

同 八時三〇分 氣象豫報番組豫告(滿語) 時報

同 八時三一分 (AKより)

同 八時四五分 ニユース 氣象豫報

同 九時〇分 演藝 哥澤 哥澤芝喜保

講演(奉天より) 最も新しいショウウヰンド 奉天商工會議所 山本茂

引續明日のプログラム豫告

鮮魚相場

活鯛	一、三〇	氷鯛	五二
甘鯛	三八	チヌ鯛	二三
小鯛	六六	マグロ	一、〇〇
ブリ	三五	ヒラス	二六
サハラ	四三	ニベ	二〇
カレイ	一三	ヒラメ	二三
コチ	一二	キス	四〇
マナカツ	八五	ハゲ	二三
ムツ	二六	アコウ	三二
サヨリ	五〇	タコ	三五
甲イカ	四八	車エビ	四七
カニ	二六	アナゴ	一七
貝柱	三八	ナマコ	二六
アワビ	五〇	カニ	三〇
シジミ	一一	カマボコ	三八
チクワ	七	星カレ	二三
ホタテ	二〇	ワナシ	一〇
マチ	二三	ニタコ	二六

大連 柳屋新京支店

開店披露大賣出し

十二月五日より十日まで

大連で毎々格別の御愛顧を蒙つて居ります柳屋の支店で御座います。何卒本店以上にお引立を賜りますやう幾重にもお願申上げます

紳士用品	御婦人用品	お子様用品	流行用品
最新型中折帽子	流行スエーター	特撰お子様服各種	特撰毛布、膝掛
流行ネクタイ	新スカート	スエーター	優秀靴類各種
新スエーター	優美ショール	ベビー服各種	特製柳屋石鹸
メリヤスシヤツ	流行婦人帽	ベビーセット	商品券調製
特撰ワイシヤツ	高級ハンドバツク	新帽子	其他洋品一式
高級マフラー	手袋	手袋、靴下	
手袋、靴下	ストツキング		
流行ナイトガウン	高級化粧品		
特製ピジヤマ	防寒部腰卷		
其他紳士用洋品一切			

粗景 賣出期間中洩れなく進呈

新京中央通吉野町角

柳屋

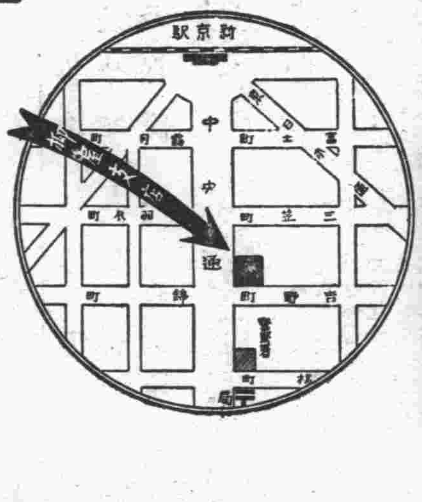

內科 小兒科 神經科

福島醫院

祝町太子堂前

電話二九五八番

電話ダケハ夜十一時ヨリ朝六時マデ御遠慮ヲ願マス

本日開業

割烹 幸樂

靜かな座敷……
感じの良い……
待遇改善……
價格の低廉……
家族的で上品……
右をモツトーとして總の點に新味を盛した入船町

幸樂!!

入船町二ノ一七
電二六六二番

是非一度御立寄りを!

陸軍
四洮鐵路局
興安省警備軍 御指定
諸官衙

通遼驛前
通遼ホテル
電話一〇五番

女中數名入用

門松請負

特等 金貳拾五圓也
壹等 金拾五圓也
貳等 金拾圓也
參等 金六圓也
特打付 金四圓也
打付 金壹圓貳拾錢

右之通り

例年ノ通リ門松注文ヲ引受致シマシタ會員ヲ戶分シテ戶別訪問致サセマスカラ宜敷御願致シマス萬一漏レ伺ヒ洩ノ御方ハ電話三八一〇番へ御申込願マス

昭和八年十二月

社團法人 新京聖德會
電話三八一〇番

抽籤券附

非常時に處して!!
生活改善は消費經濟の合理化なり

日本毛布月賦大特賣

經濟で衞生的で而も便利な毛布の御買ひ時は今です

北滿配給代理店
新京日本橋通
平本洋行
電話二一五八番

斷然!!評判になつた●●●

甘栗太郎の內地送り!!

甘栗を送りませう
なつかしい故國の忘られぬ人々に……

名物御甘栗

一粒撰正目	七四〇匁入	三圓〇〇錢
同	四七〇匁入	二圓一〇錢
御德用正目	七八〇匁入	二圓六五錢
同	四七〇匁入	一圓九〇錢

(荷造送料共)

○御住所さへお知らせ下されば荷造りから發送まで一切の手續は當店でいたします
○發送後は郵便局の郵便物受領證をお宅樣へ御送付申上げます
○甘栗太郎の甘栗は內地へ着いてから幾分はかたくなりますが御老人が召上れない程カチカチになるやうなことはありません
○荷造りは獨特の方法で嚴重に致します故途中で拔かれる樣な心配はありません
○稅關は正目七四〇匁迄絕對無稅で通ります

新京吉野町二丁目
甘栗太郎
電長二、八七番

變幻黒船往来

禁轉載上映及上演

(作) 寺島柾史　(畫) 布施長春

第百九十三回
火焔を脱る(八)

お愛は、恐怖におびえながら白軒にさゝやいた。

『あの濱の人だかりは、やはり敵です』

『なに敵?』

彼は、眦をあげて陸地をのぞむと、深い朝ぎりにかすれて、しかとは見えぬが、まさしくふたりを待ちうけてゐる、とりかたの一統だ。

――もはや手がまわつたのか。

と感付くと彼は、擬かへつて櫓を操る漁夫體の男を睨むだ。

『待て! 船を進めるのを暫時待てい』

凛とした聲で制したが、相手はそれを受流してせゝら笑つた。

『ははア、當別の草原が、おぬし等にそれほど怖ろしいか』

『なに!』

『いやさ、あの御用提燈がそれほど禁物なのか』

白軒はカッとなつた。

『おのれ! う、うぬもとりかたの一人か、あの箕浦づれにそゝのかされて、われ等をとらへようとする蚊とんぼ野郎か、ようし!』

いきなり立上つた。漁夫體は、さらにあざやかに笑つた。

『ウハヽヽヽ。江戸の兇状持が、いよいよ泥を吐いたな。美しい女を獨り占めしようとするからその始末だ。ようし、陸へ上つて素直に繩にかゝるのが厭なら、このおれの手柄で、一番この場でおぬし等をからめとつてやらうか』

漁夫體も、櫓をすてゝ立上つた。空手で白軒を捻伏せようとでもいふのか、大手を擴げて進み寄つた。

『猪口才な。うぬごときにからめとられるわれ等ではないわ』

いつもの彼のやうではなく、あくまでも攻勢にでる。いまは進退谷つて窮鼠のやうに相手かまはず突貫するよりほかはないのだ。

『なにを!』

漁夫體の男は、いきなり持攜へる白軒に襲ひかゝつた。それを引寄せておいて、胸元めがけ、隠し持つた短刀で一突グッサリ……。

『う……』

彼の男は虚空をつかむで仰けざまにドウと倒れたが、上體の重みで、更にふなべりの外、黒い海の中へドブンと顛落した。

『ざまア見ろ、口ほどにも無いやつだ』

白軒は冷たく笑つて、もいちど岸をふりかへると、いつのまに用意してあつたものか、とりかた十數人は數隻の小ぶねに分乘してこちらを目掛けてこぎよせる樣子。

『お! お愛、敵は押かけてまゐるぞ。沖へのがれよう』

『えゝ!』

白軒と漁夫體の爭ひに心奪はれ陸の敵を忘れてゐたお愛も、さう云はれて、おもはず我にかへつた。

が、そのときすでに遲かつた。

白軒のいふとほり、幾隻の小ぶねに分乘したとりかたは、御用提燈を高く揭げ、艪をそろへて櫓を操り、一氣にこちらを指して近づいてくる。

朝ぎり深くたれこめ、海はまだほの暗いが、廣い海の上では隱れ場もない。馴れぬ手付で櫓を操る白軒の樣子を眺めながら、そのときお愛は妙に冷靜にかへつてゆく自分が感じられた。

――いまが、ふたりの死ぬときだ。この人と悲しいけれど樂しい心中……。

急に、お愛のこゝろにあけぼのがやつて來た。現世のすべてをすてゝ死の勝利をよろこぶときだ。

が、彼女は、いくたびかそのことを口にしようとしてはゞかつた。愛する男と相抱いて死ぬることの、何んと美しい情景だらう。と、それを、最後のどんづまりで獨り樂しみ味はひたかつたのだ。

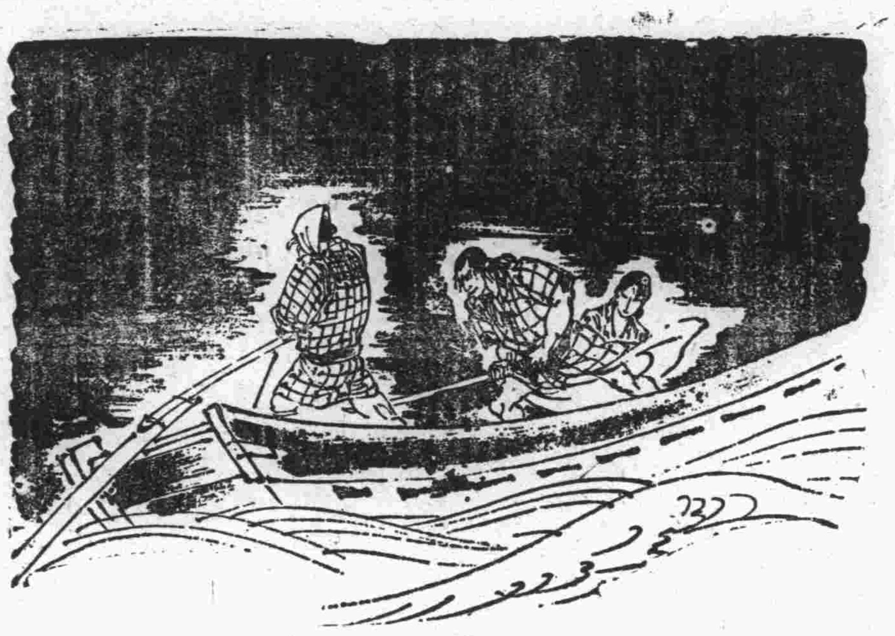

邦文・滿文・露文
タイプライター
印書業開始
苟くも書類と名のつくものでタイプライターに依らないものは時代錯誤とりますペンや筆の時代ではありませんきっと弊社を御利用下さい……!!
秘密絶体嚴守
作業正確迅速
料金低廉
尚文章、立案、日、滿、露語飜譯は弊社事業の一であります
右御通知次第參上御用命を伺ひます
新京日之出町一丁目十六
新滿社 電二三八七番

角風呂
麻雀卓(四カ抽斗付)
茶簞笥
將棋盤
其他 和洋家具
新京梅ヶ枝町三丁目(二條橋詰)
大山木廠 同家具部 電話三一二一番

電話 二三四四(フミヨシ)
はき物は『ハキヨシ』
防寒草履が參りました
小林はき物店

田吾作
味自慢のおでんと小料理
女中數名急募
朝日通り八七 深町病院裏

御宴會のシーズンが參りました!!
美妓
好感
サービス……滿點の
嬉野で
是非御試しを……
會費金三圓より御相談致します
三笠町三丁目
料亭 嬉野 電三〇三八番

賣れる〱!!!
純京租の特等白米を卸し値段で廉賣いたしましたところ連日注文殺到して第一同提供全部賣り盡し更に五百叺限り
特價 三斗入一叺 六圓六十錢
品質第一西村の特賣です、御安心の上御用命願ひます
新京輸入組合加盟店
米と酒の店 西村洋行
新京富士町二丁目 電話二一〇一番

生そば 手打うどん
御手輕料理開店
御挨拶
今般下記の所へ開店致しました何卒宜敷多少に不拘御下命の程出前迅速に致します」
大和通滿鐵病院西
熊本屋
チヤップリン食堂
電三四五三番

日本毛織株式會社製
資本金五千萬圓
日本毛布敷布工業組合員製
商工省認可
昭和毛布合理販賣
昭和毛織工業社
新京代理店
吉野町一丁目一八
日華洋行 電話三八二五番

辯護士 黑田法律事務所
日滿氏刑事訴訟、顧問及鑑定、貸家貸地管理並諸書類作成、日滿鮮通譯及飜譯滿洲國商標登錄
辯護士 黑田實
通譯 韓桂浩
新京ビル二階 電話四九〇五番

會席御料理 小鉢物
博多水たき 鍋料理
氣持のよい御座敷自慢の御料理
本日より(ふぐちり)を初めました
三笠町三丁目新京銀行前
食道樂 竹葉 電話三八〇一番

木炭は
室町一 藤村 電二四二番

日本橋カフエー
新京日本橋通
どうぞよろしく
ごひいきに

蜜柑入荷
紀洲本場蜜柑
靜岡木𡋽蜜柑
伊豫大箱蜜柑
日本柑橘滿洲國輸出組合
直輸入 指定問屋
新京日本橋通七二
(フ) 福田支店
電長二九八〇番
本店 安東縣
支店 奉天、新義州

電氣の店
マツダ眞空管 テレヴイアン受信機 代理店
合資會社 和登洋行
日本橋通り十八番地 電話園二〇四〇番

廣告
一、撫順石炭
一、本溪湖石炭
滿鐵指定販賣
木材各種 西四馬路 泰山木局製材部 電話二一五六番
以上販賣致シマス
日本橋通六〇
泰山行 電話二一五六番

食料品と雜貨は
市場内
日華洋行へ
配達は飛行式
電話三三四三 三八二五番

家具
和洋家具
室内裝飾
吉川商會
新京中央通西公園前
電話二九一三番

近代的流行の粋を誇る
オーバと冬服!
生地…裁斷…仕立…
きつと御氣に召します!!
高級レデーメード
豊富入荷
エスヤ洋服店
新京吉野町二丁目 電話二六一九番

營業科目
一、海陸運送取扱營業
二、倉庫及金融
三、代辯及保證
四、勞力請負
五、委託販賣
六、前各項關係一切業務
國際運輸株式會社 新京支店
電話
二五〇四 支店長支店長代理
二九三二 庶務係
二三〇一 倉庫金融係
二一三三 船積係
三三四六 東支線發着係 經理係
二六六五 二四八五 小口發着(南滿長春敦)市內運搬
三〇五九 聯用線荷役所
四九六二 運輸係
[illegible] 専用線荷扱所
二五一〇 日ノ出町倉庫
二三九一 馬車部
三一一五 華工事務所
二一九六 寛城子荷役所
三一〇六 材木線詰所
三三七九 支店長
二七四三 作業係主任宅

開業四周年紀念 謝恩サービス
店内外の面目は一新され
女給連の新陣容は整つた
ミカサへ! 歡樂の!

改裝なる外貌

充實せる内部
……たりて味ふ……の夜の情緒を……お待ち申して居ります!!
カフエー ミカサ
電話二四六八番